



COMANDO MILITARE ESERCITO PUGLIA

“Unitum in servitio Apuliae”

Caserma “D. PICCA”, Piazza Luigi di Savoia, 44 – 70121 BARI
Indirizzo PEI: cme_puglia@esercito.difesa.it - Indirizzo PEC: cme_puglia@postacert.difesa.it

ORDINANZA DI SGOMBERO N. 11 – CME / 2024

IL COMANDANTE

Nel quadro dell'attività addestrativa prevista per l'anno in corso;

VISTO l'art. 332 del D. Lgs. 15 marzo 2010 n. 66 e l'art. 438 del DPR 15 marzo 2010 n. 90;

VISTO il Verbale n. 143 datato 05/06/2024 del Comitato Misto Paritetico della Regione Puglia, che ha, tra l'altro, approvato il calendario delle esercitazioni a fuoco relative al 2° semestre 2024 nei poligoni della Regione;

VISTA la richiesta di emissione di ordinanza di sgombero formulata dal 7° Reggimento Bersaglieri di Altamura con lettera datata 06-09-2024, quale Ente gestore dell'area addestrativa/poligono,

DISPONE

per **motivi di pubblica incolumità**:

1. lo **sgombero**, il **divieto di accesso**, la **circolazione a persone** (non interessate alla esercitazione militare) ed **animali** (di proprietà) nelle aree del **poligono** di “**MURGIA PARISI VECCHIO**” interessate all'esercitazione militare che si svolgerà nel **giorno 16 OTTOBRE 2024**. I limiti dell'area interessata all'esercitazione a fuoco, l'ubicazione delle vedette e la durata dell'esercitazione sono riportati sulla **cartina** topografica **allegata** alla presente ordinanza;
2. di **esporre le carte topografiche**, indicanti la zona interdetta, all'albo dei Comuni interessati per darne comunicazione a tutti gli interessati;
3. di **delimitare** la zona interdetta dislocando un numero congruo di **vedette** munite di appositi segnali (**bandieroni rossi**), ben visibili, esposti a cura del Reparto esercitato che, ove necessario, dovrà, altresì, provvedere all'eventuale interruzione e/o deviazioni del traffico stradale con apposita segnaletica;
4. il **divieto (senza eccezione alcuna) di raccogliere o rimuovere proiettili e/o ordigni inesplosi di qualsiasi genere**, nel caso di rinvenimento degli stessi durante l'esercitazione a fuoco ed anche a distanza di tempo da questa. Quanto precede, significando che dell'eventuale rinvenimento dovrà esserne data immediata comunicazione al Comando / Reparto che svolge i tiri/esercitazioni (se ancora in zona) e/ovvero al più vicino Comando Carabinieri.

Gli **indennizzi** per i danni patrimoniali o pregiudizi economici (sgomberi e sospensione lavoro, occupazione di immobili, danni alle colture), dipendenti dalle esercitazioni militari dovranno essere chiesti dagli aventi diritto al Comandante Militare Territoriale, ai sensi del suddetto art. 438 del DPR 90/2010, con istanza conforme ad apposito modello predisposto dal Ministero della Difesa e reperibile presso il CME Puglia, gli Uffici Comunali e le locali Stazioni Carabinieri.

I **contravventori** a quanto sopra disposto o a quanto ingiunto dalle vedette, saranno:

- ritenuti responsabili di ogni danno che dovesse derivare in conseguenza di loro inosservanze;
- puniti, salvo che il fatto non costituisca più grave reato, ai sensi dell'articolo 336 del D. Lgs. n. 66 del 15 marzo 2010 e/o degli articoli n. 140, 141 e 142 del Codice Penale Militare di Pace.

Ufficiali ed agenti di polizia sono incaricati di far osservare la presente ordinanza.

BARI, 11 SET 2024

IL COMANDANTE
Col. g. (gua.) RN Antonio SOTTILE

Campana di sgombero per lancio B.A.M. dalle 0900 alle 1600 del 16 OTTOBRE 2024

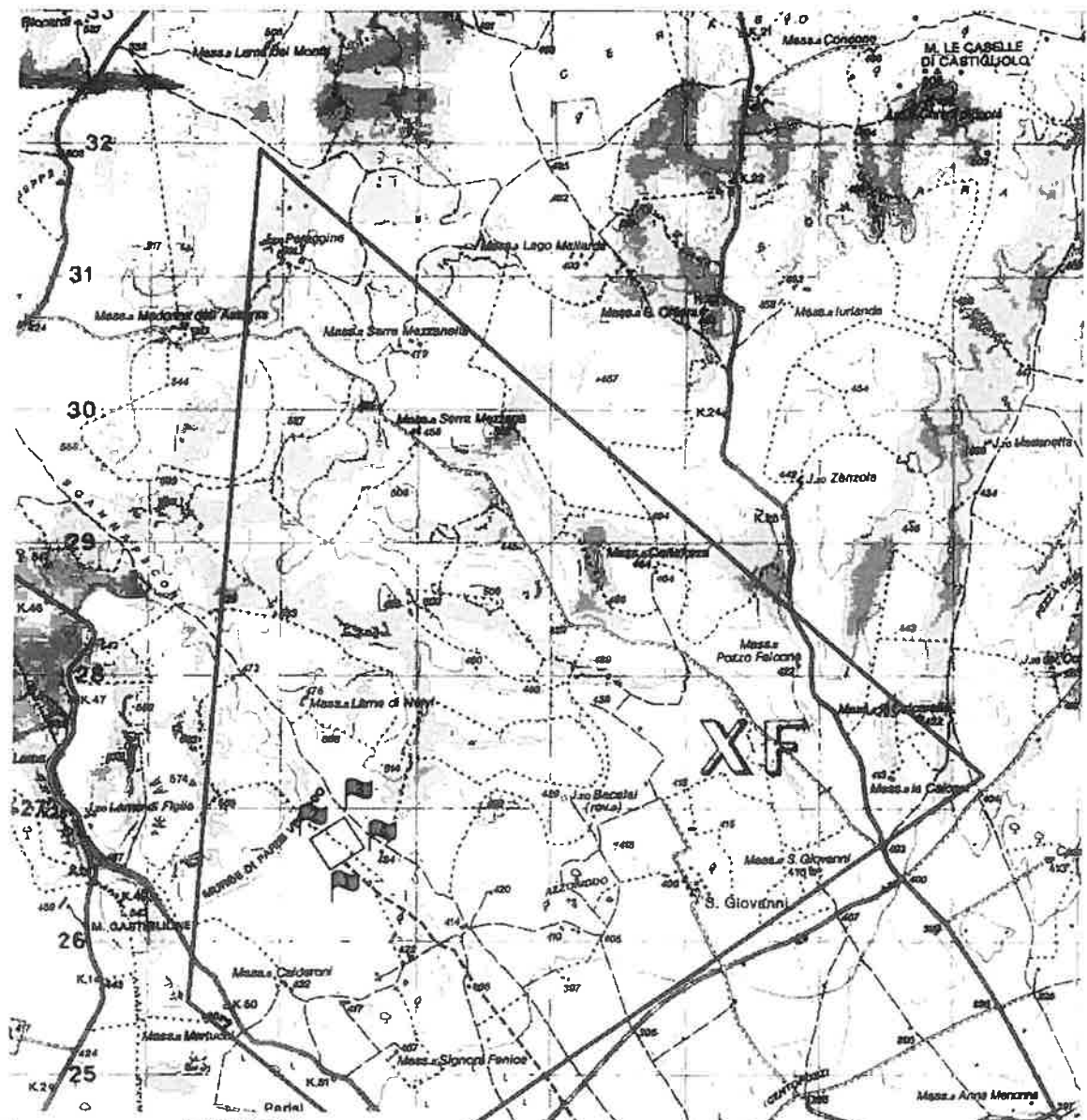

LEGENDA

- Limiti zona di sgombero
- Limiti zona di sgombero con bomba a mano
- Itinerario di accesso al poligono
- Bandieroni vedetta

Poligono di MURGLIA PARISI VECCHIO
Tom. di Veneto

DISLOCAZIONE DELLE VEDETTE

Vedetta n°	Coordinate UTM
1	33T XF 2344 2701
2	33T XF 2326 2729
3	33T XF 2337 2736
4	33T XF 2358 2712

REGGIMENTO LOGISTICO «PINEROLO»
 Direttore di Esercitazione
 Cap. Domenico DELL'AERA