



parco nazionale*
dell'**alta murgia**

Affisso all'Albo Pretorio dell'Ente
dal 26/02/2013 al 13/03/2013

L'Incaricato
M. Barolomeo

DELIBERAZIONE PRESIDENZIALE N. 01/2013

OGGETTO: Approvazione Conto Consuntivo dell'esercizio finanziario 2011.

L'anno duemilatredici, il giorno ventisei del mese di febbraio presso la sede dell'Ente Parco nazionale dell'Alta Murgia in Gravina in Puglia alla Via Firenze n. 10,

Il Presidente

Cesare VERONICO, nominato con Decreto del Ministro dell'Ambiente U.prot.GAB-DEC-2012-0000056 del 15/03/2012, assistito dal Direttore f. f. dell'Ente Fabio Modesti;

vista la deliberazione di adozione del Bilancio Consuntivo per l'esercizio finanziario 2011 n. 05/2012 del 30/04/2012;

vista prot. 0031003 - 29/10/2012 - PNM-I del Ministero dell'Ambiente e della Tutela del Territorio e del Mare-Direzione Protezione Natura, in merito al Rendiconto generale dell'Ente per l'anno 2011;

rilevato che non ci sono rilievi riguardanti la gestione dell'esercizio finanziario 2011;

rilevato che non ci sono rilievi riguardanti la situazione amministrativa dell'esercizio finanziario 2011;

considerato che Sono state apportate le modifiche alle anomalie riscontrate nel Conto Economico e nello Stato Patrimoniale in considerazione della mancanza di una contabilità e conomico-patrimoniale;

DELIBERA

1. Le premesse formano parte integrante del presente provvedimento;
2. **Di integrare** il Bilancio Conto Consuntivo dell'anno finanziario 2011, allegato al presente provvedimento per farne parte integrante allegano i prospetti modificati di Conto Economico, Stato Patrimoniale, Nota Tecnica.



parco nazionale*
dell'**alta murgia**

3. **Di trasmettere** il presente provvedimento al Ministero dell'Ambiente e della Tutela del Territorio e del Mare - Direzione Protezione della Natura per le funzioni di vigilanza ai sensi dell'art. 1, comma 2. del D.P.R. 10 marzo 2004, al Ministero dell'Economia e delle Finanze ed alla Corte dei Conti - Sezione del Controllo sugli Enti .
4. **Di sottoporre** la presente deliberazione a ratifica del Consiglio Direttivo che sarà nominato dal Ministero dell'Ambiente e della Tutela del Territorio e del Mare, nella prima seduta utile.

La Responsabile del Servizio Finanziario
dott.ssa Maria Rosaria Savino

Il Direttore f. f.
Fabio Modesti

IL PRESIDENTE
Cesare VERONICO

STATO PATRIMONIALE

ATTIVITA'	ANNO		PASSIVITA'	ANNO	
	2011	2010		2011	2010
A) CREDITI VERSO LO STATO ED ALTRI ENTI PUBBLICI PER LA PARTECIPAZIONE AL PATRIMONIO INIZIALE					
B) IMMOBILIZZAZIONI					
1) Immobiliizzazioni immateriali					
2) Costi di impianto e di ampliamento	16.645,00	23.906,00			
3) Costi di ricerca, di sviluppo e di pubblicità					
4) Diritti di brevetto industriale e diritti di utilizzazione delle opere di ingegno					
5) Concessioni, licenze, marchi e diritti simili					
6) Avviamento					
7) Immobiliizzazioni in corso e acconti	4.872.806,00	3.731.296,00			
8) Manutenzioni straordinarie e migliorie su beni di terzi					
9) Altre	833.521,00	454.776,00			
Totale	5.722.972,00	4.209.978,00			
II. Immobiliizzazioni materiali					
1) Terreni e fabbricati					
2) Impianti e macchinari					
3) Attrezzature industriali e commerciali	256.278,00	265.770,00			
4) Automezzi e motomezzi	36.116,00	85.016,00			
5) Immobiliizzazioni in corso e acconti					
6) Diritti reali di godimento					
7) Altri beni					
Totale	292.394,00	350.786,00			
III. Immobiliizzazioni finanziarie, con separata indicazione, per ciascuna voce dei crediti, degli importi esigibili entro l'esercizio successivo					
1) Partecipazione in:					
a) imprese controllate					
b) imprese collegate					
c) imprese controllanti					
d) altre imprese					
e) altri enti	10.000,00	12.500,00			
2) Crediti					
a) verso imprese controllate					
b) verso imprese collegate					
c) verso lo Stato e altri soggetti pubblici					
d) verso altri					
3) Altri titoli					
4) Crediti finanziari diversi					
Totale	10.000,00	12.500,00			
Totale immobilizzazioni (B)	6.025.366,00	4.573.264,00			
A) PATRIMONIO NETTO					
I. Fondi di dotazioni					
II. Riserve obbligatorie e derivanti da leggi					
III. Riserve di rivalutazione					
IV. Contributi a fondo perduto					
V. Contributi per ripiano disavanzi					
VI. Riserve statutarie					
VII. Altre riserve distintamente indicate					
VIII. Avanzi (disavanzi) economici portati a nuovo	7.629.870,00	6.803.104,00			
IX. Avanzo (disavanzo) economico di esercizio	988.908,00	826.766,00			
Totale patrimonio netto (A)	8.618.778,00	7.629.870,00			
B) CONTRIBUTI IN CONTO CAPITALE					
1) per contributi a destinazione vincolata					
2) per contributi indistinti per la gestione					
3) per contributi in natura					
Totale contributi in conto capitale (B)					

STATO PATRIMONIALE

	ANNO			ANNO	
	2011	2010		2011	2010
ATTIVITA'			PASSIVITA'		
C) ATTIVO CIRCOLANTE			C) FONDI PER RISCHI ED ONERI		
I. Rimanenze			1) per trattamento di quiescenza e obblighi simili		
1) materie prime, sussidiarie e di consumo	34.787,00	25.662,00	2) per imposte		
2) prodotti in corso di lavorazione e semilavorati			3) per altri rischi ed oneri futuri		
3) lavori in corso			4) per ripristino investimenti		
4) prodotti finiti e merci			Totale fondi rischi ed oneri futuri (C)		
5) accounti					
Totale	34.787,00	25.662,00	D) TRATTAMENTO DI FINE RAPPORTO DI LAVORO SUBORDINATO		
II. Residui attivi, con separata indicazione, per ciascuna voce, degli importi esigibili oltre l'esercizio successivo			E) RESIDUI PASSIVI, con separata indicazione, per ciascuna voce, degli importi esigibili oltre l'esercizio successivo		
1) Crediti verso utenti, clienti ecc.			1) Obbligazioni		
2) Crediti verso iscritti, soci e terzi			2) verso le banche		
3) Crediti verso imprese controllate e collegate	518.057,00	543.731,00	3) verso altri finanziatori		
4) Crediti verso lo Stato ed altri soggetti pubblici			4) accounti		
4-bis) Crediti tributari			5) debiti verso fornitori		
4-ter) Imposte anticipate	3.922,00	10.000,00	6) rappresentati da titolo di credito		
5) Crediti verso gli altri			7) verso imprese controllata, collegate e controllanti		
Totale	521.979,00	553.731,00	8) debiti tributari		
III. Attivita' finanziarie che non costituiscono immobilizzazioni			9) debiti verso istituti di previdenza e sicurezza sociale		
1) Partecipazioni in imprese controllate			10) debiti verso iscritti, soci e terzi per prestazioni dovute		
2) Partecipazioni in imprese collegate			11) debiti verso lo Stato ed altri soggetti pubblici		
3) Altre partecipazioni			12) debiti diversi		
4) Altri titoli			Totale	4.976.678,00	4.073.793,00
Totale			Totale debiti (E)	4.976.678,00	4.073.793,00
IV. Disponibilita'			F) RATEI E RISCONTI		
1) depositi bancari e postali	7.073.467,00	6.584.203,00	1) Ratei passivi		
2) assegni			2) Risconti passivi		
3) denaro e valori in cassa			3) Aggio su prestiti		
			4) Riserve tecniche		
Totale	7.073.467,00	6.584.203,00	Totale ratei e risonci (F)		
Totale attivo circolante (C)	7.630.233,00	7.163.596,00	Totale passivo e netto	13.655.599,00	11.736.860,00
D) RATEI E RISCONTI					
1) Ratei attivi					
2) Risconti attivi					
Totale ratei e risonci (D)					
Totale attivo	13.655.599,00	11.736.860,00			

pm

CONTO ECONOMICO

Allegato 11
(previsto dall'art. 41, comma 4)

	Anno 2011		Anno 2010	
	Parziali	Totali	Parziali	Totali
A) VALORE DELLA PRODUZIONE				
1) Proventi e corrispettivi per la produzione della prestazioni di servizi *	5.450,00		1.941,00	
2) Variazione delle rimanenze dei prodotti in corso di lavorazione, semilavorati e finiti				
3) Variazione dei lavori in corso su ordinazione				
4) Incrementi di immobilizzazioni per lavori interni				
5) Altri ricavi e proventi, con separata indicazione dei contributi di competenza dell'esercizio				
Totale valore della produzione (A)	2.485.765,00	2.491.215,00	2.393.491,00	2.395.432,00
B) COSTI DELLA PRODUZIONE				
6) per materie prime, sussidiarie, consumo e merci.	193.224,00		57.533,00	
7) Per servizi **	369.966,00		540.259,00	
8) per godimento beni di terzi **	18.308,00		10.367,00	
9) Per il personale				
a) salari e stipendi	434.420,00		381.696,00	
b) oneri sociali	95.351,00		113.827,00	
c) trattamento di fine rapporto	26.946,00		16.068,00	
d) trattamento di quiescenza e simili			9.721,00	
e) altri costi	134.027,00		179.653,00	
10) Ammortamenti e svalutazioni				
a) Ammortamento delle immobilizzazioni immateriali	133.834,00		9.397,00	
b) Ammortamento delle immobilizzazioni materiali	86.208,00		103.762,00	
c) Altre svalutazioni delle immobilizzazioni				
d) Svalutazione dei crediti compresi nell'attivo circolante e delle disponibilità liquide				
11) Variazione delle rimanenze delle materie prime, sussidiarie, di consumo e merci	-9.125,00			
12) Accantonamento per rischi				
13) Accantonamenti ai fondi per oneri				
14) Oneri diversi di gestione	138.253,00		146.383,00	
Totale Costi (B)	1.621.412,00	1.621.412,00	1.568.666,00	1.568.666,00
DIFFERENZA TRA VALORE E COSTI DELLA PRODUZIONE (A - B)	869.803,00	869.803,00	826.766,00	826.766,00

CONTO ECONOMICO

	Anno 2011		Anno 2010	
	Parziali	Totali	Parziali	Totali
C) PROVENTI E ONERI FINANZIARI				
15) Proventi da partecipazioni				
16) Altri proventi finanziari				
a) di crediti iscritti nelle immobilizzazioni				
b) di titoli iscritti nelle immobilizzazioni che non costituiscono partecipazioni				
c) di titoli iscritti nell'attivo circolante che non costituiscono partecipazioni				
d) proventi diversi dai precedenti				
17) Interessi e altri oneri finanziari				
17-bis) Utili e perdite sui cambi				
Totale proventi ed oneri finanziari (15+16-17)				
D) RETTIFICHE DI VALORE DI ATTIVITA FINANZIARIE				
18) Rivalutazioni :				
a) di partecipazioni				
b) di immobilizzazioni finanziarie				
c) di titoli iscritti nell'attivo circolante				
19) Svalutazioni				
a) di partecipazioni				
b) di immobilizzazioni finanziarie				
c) di titoli iscritti nell'attivo circolante				
Totale rettifiche di valore				
E) PROVENTI E ONERI STRAORDINARI				
20) Proventi, con separata indicazione delle plusvalenze da alienazioni i cui ricavi non sono iscritti al n.5)				
21) Oneri straordinari, con separata indicazione delle minusvalenze da alienazioni i cui effetti contabili non sono iscritti al n.14)	119.275,00			
22) Sopravvenienze attive ed insussistenze del passivo derivanti dalla gestione dei residui	-170,00			
23) Sopravvenienze passive ed insussistenze dell'attivo derivanti dalla gestione dei residui		119.105,00		
Totale delle partec straordinarie				
Risultato prima delle imposte (A-B+C+D+E)		988.908,00		826.766,00
Imposte dell'esercizio				
Avanzo/Diavanzo/Pareggio economico		988.908,00		826.766,00

* Entrate correnti depurate dei proventi finanziari: lett. c) e dei proventi straordinari (di natura finanziaria): lett. d)
** Uscite correnti depurate degli oneri finanziari: lett. c) e degli oneri straordinari (di natura finanziaria): lett. d)



parco nazionale*
dell'**alta murgia**

RELAZIONE ILLUSTRATIVA DELLA GESTIONE ANNO 2011

(Art. 46 DPR 97/2003 - Art. 46 del Regolamento di Amministrazione
e Contabilità dell'Ente)

Dopo la conclusione del primo ciclo quinquennale di governo dell'area protetta attraverso gli Organi ordinari e la loro decadenza a fine mandato, tutto il 2011 e l'inizio del 2012 hanno visto l'Ente retto dai Commissari straordinari nominati dal Ministro dell'Ambiente con propri Decreti rinnovati nel tempo e da marzo 2012 è stato nominato il Presidente dell'Ente.

Il 2011 è stato quindi un anno di transizione verso la messa a regime dell'assetto istituzionale dell'Ente con la nomina, si suppone ormai prossima, del Consiglio Direttivo.

Tuttavia l'Ente ha proseguito la sua attività con l'instaurazione di un proficuo rapporto collaborativo degli Uffici con i Commissari Straordinari prima e con il nuovo Presidente poi e con la prosecuzione del rapporto virtuoso con il territorio e con gli Enti locali e Territoriali facenti parte della Comunità del Parco.

Gli obiettivi prioritari che hanno caratterizzato la gestione dell'anno 2011 è stata l'organizzazione strutturale dell'Ente stesso l'applicazione delle norme di tutela, la predisposizione del Piano per il Parco, del Piano Economico Sociale e dello Statuto nonché la promozione di interventi in favore dell'agricoltura e della zootecnia compatibili con il Parco insieme ad altri per la valorizzazione dell'aria protetta.

Gran parte degli obiettivi sono stati pienamente raggiunti altri sono sul punto di concludersi ha trovato adeguate risposte e l'attività dell'Ente ha incominciato a riscontrare interesse nel territorio del Parco è tra gli stakeholders.

Il percorso non è totalmente compiuto e dovrà incrociarsi con volontà esterne all'amministrazione del Parco in particolare per quanto concerne l'applicazione degli strumenti di pianificazione.

Ai sensi dell'art. 38 del Regolamento di amministrazione e contabilità, il Rendiconto generale è costituito da: a) il conto del bilancio distinto in rendiconto finanziario, decisionale e gestionale; b) lo stato patrimoniale; c) la nota integrativa.

Al rendiconto generale sono allegati: a) la situazione amministrativa; b) la relazione che specifica l'andamento della gestione dell'ente nel suo complesso; c) la relazione del collegio dei revisori.

Via Firenze n. 10 - 70024 - Gravina in Puglia (BA)

Tel: 080/3262268 - Fax: 080/3261767 - E-mail: info@parcoaltamurgia.it -

Internet : www.parcoaltamurgia.it - C.F. Part. IVA: 06339200724





parco nazionale*
dell'**alta murgia**

Il conto del bilancio evidenzia le risultanze della gestione del bilancio per l'entrata e per la spesa, distintamente per titoli, per categoria e per capitoli, ripartiti tra competenza e residui.

La situazione amministrativa indica la consistenza degli elementi patrimoniali attivi e passivi all'inizio e al termine dell'esercizio. Pone altresì in evidenza le variazioni intervenute nelle singole poste attive e passive e l'incremento o la diminuzione del patrimonio netto iniziale per effetto della gestione del bilancio o per altre cause.

In essa sono altresì evidenziati: a) la consistenza di cassa iniziale, gli incassi e i pagamenti complessivamente effettuati nell'esercizio, in conto competenza e in conto residui ed il saldo alla chiusura dell'esercizio; b) il totale complessivo delle somme rimaste da riscuotere (residui attivi) e da pagare (residui passivi) alla fine dell'esercizio; c) il risultato finale di amministrazione.

Al rendiconto generale sono, in ultimo, allegati: a) la situazione dei residui attivi e passivi provenienti dagli esercizi anteriori a quello di competenza, distintamente per l'esercizio di provenienza e per capitolo, essa indica, altresì la consistenza al 1° gennaio, le somme riscosse o pagate nel corso dell'anno e a data odierna, nonché quelle rimaste da riscuotere o da pagare.

I dati del bilancio consuntivo 2011 mostrano anche per l'anno 2011 uno scostamento rispetto agli stanziamenti previsionali sia di parte corrente e soprattutto di investimento. Quest'ultimo è sicuramente imputabile alle perduranti gravi carenze delle risorse umane necessarie a garantire l'attuazione dei volumi di attività in attuazione della programmazione dell'organo di indirizzo politico-amministrativo. Non va però sottaciuto che il provvedimento di approvazione del bilancio è divenuto esecutivo soltanto ad aprile del 2011 sostanzialmente rallentando la possibilità dell'Ente di attivare poste di investimento. A ciò si aggiunga il dato relativo all'estremo ritardo con cui le Misure del P.O. FESR 2007-2013 della Regione Puglia hanno trovato attuazione con l'emanazione dei bandi che avrebbero dovuto consentire all'Ente di impegnare una quota non irrilevante di risorse per il cofinanziamento di progetti. Tra questi, ad esempio, quelli relativi al recupero ecologico di boschi in territorio di Altamura, Grumo Appula e Toritto per i quali l'Ente aveva appostato anche le risorse per procedere all'acquisizione dei terreni da parte di privati. Infine, e sempre in relazione all'acquisizione al demanio dell'Ente di suoli di rilevante interesse ecologico e naturalistico, il Consiglio Direttivo dell'Ente ha ritenuto di dover differire l'adozione del programma di acquisizione di terreni proposti per la vendita da parte di privati, motivando la decisione con la necessità di elaborare adeguati progetti gestionali. Tali modelli sono stati predisposti dall'Ente e sono oggi linee guida per chiunque, soggetto





parco nazionale*
dell'**alta murgia**

pubblico o privato, si accinga a realizzare interenti su terreni boscati o coperti da vegetazione spontanea nel territorio del Parco.

Il rendiconto che si presenta per l'approvazione, peraltro, pone in evidenza un dell'avanzo di amministrazione portato ad € **2.618.767,89** al 31/12/2011 contro € 3.064.141,02 al 31/12/2010 ed un decremento degli impegni assunti in relazione ad investimenti portati già a termine dall'Ente riferiti, in particolare, all'attrezzamento di centri visita ed alla realizzazione della sede nonché al completamento della segnaletica.

E' da annotare che parte dell'avanzo di amministrazione, è vincolato per il T.F.R..

Nelle parti seguenti sono approfonditi alcuni risultati gestionali conseguiti nel corso del 2011.

PARTE PRIMA

1. Il Personale dell'Ente

Attualmente riveste la posizione di Direttore f. f. un funzionario di ruolo in assenza di nomina da parte del Ministero.

Attualmente l'organico risulta così composto:

AREA	Qualifica	UNITA'
Dirigente f.f.	II fascia	n.01
C	C3	n.03
	C1	n.02
B	B2	n.02
	B1	n.02
A	A2	

Totale n. 10 unità

DOTAZIONE ORGANICA RIDETERMINATA (ai sensi del D.L. 13 ago 2011 n.138 convertito in L. 14/09/2011 n.148)

a seguito della deliberazione del Presidente n. 09/12 del 13 luglio 2012

C	C3	n.03unità
	C1	n.05 unità
B	B2	n.02 unità
	B1	n.02 unità
A	A2	n.02 unità

Totale n. 13 unità

3 C3 part-time 97%

C1 part-time 85%

A2 part-time 60%.



Via Firenze n. 10 - 70024 - Gravina in Puglia (BA)

Tel: 080/3262268 - Fax: 080/3261767 - E-mail: info@parcoaltamurgia.it -

Internet : www.parcoaltamurgia.it - C.F. Part. IVA: 06339200724



parco nazionale®
dell'**alta murgia**

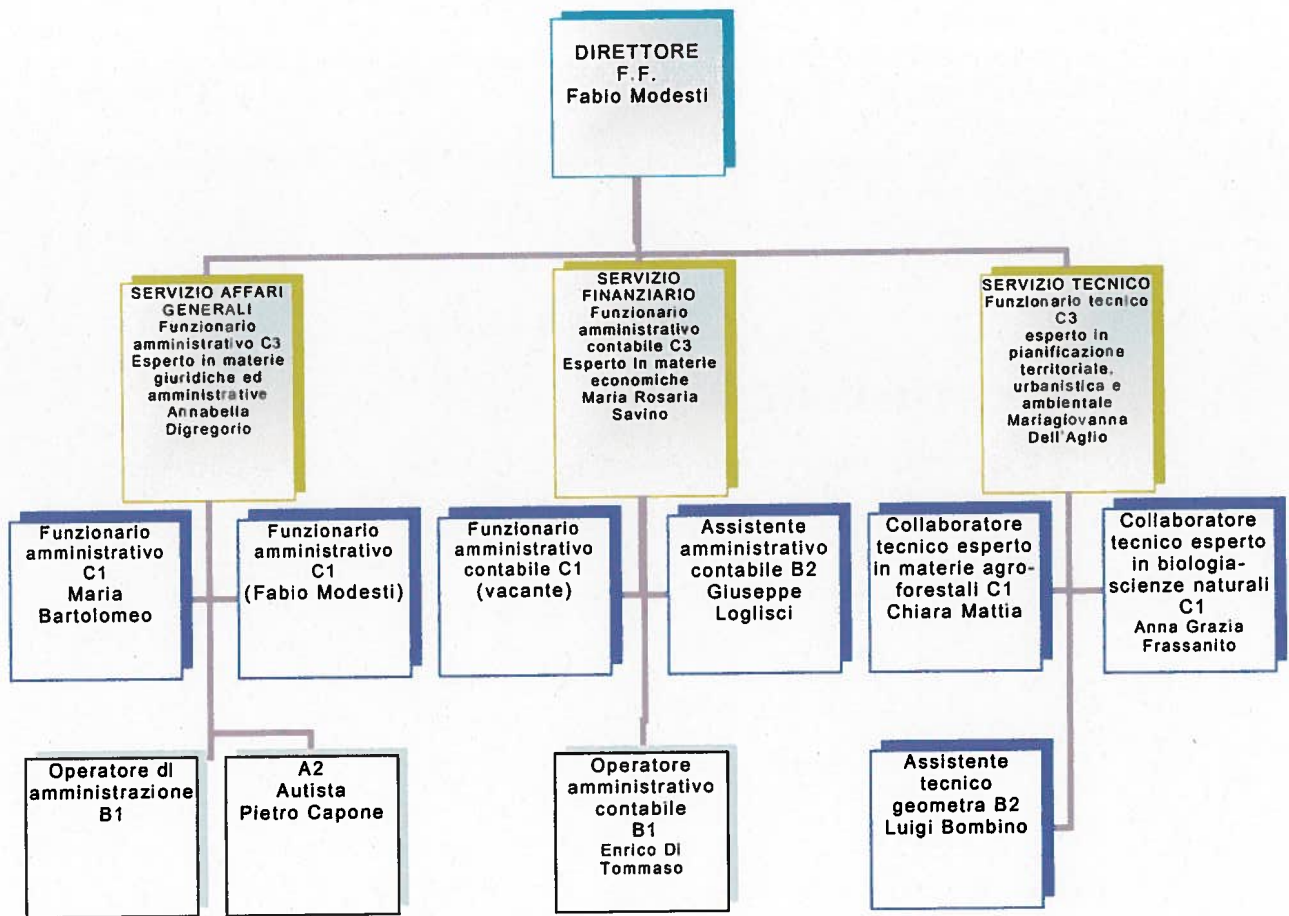



parco nazionale*
dell'**alta murgia**

2. La sorveglianza

A norma di legge l'Ente provvede alla copertura finanziaria dei costi relativi agli oneri di trattamento economico di missione e lavoro straordinario del personale del C.F. assegnato al C.T.A., nonché al funzionamento, alla manutenzione ed al potenziamento delle strutture e dei mezzi ed alla manutenzione ordinaria e straordinaria degli immobili adibiti a sede degli uffici dello stesso coordinamento territoriale.

A fronte di tali impegni finanziari da parte dell'Ente, si evidenziano notevoli difficoltà nella definizione dei rapporti tra questa amministrazione e lo stesso coordinamento. Difficoltà legate alla genericità delle norme che presiedono all'attività di sorveglianza del Parco ed alla scarsa propensione dello stesso CTA a considerarsi parte integrante delle politiche di gestione dell'area protetta.

In tale situazione l'Ente continua a impiegare proprio personale per garantire il funzionamento del CTA, essendosi rivelati finora senza esito positivo i tentativi di assegnare allo stesso una somma necessaria alla gestione. Si è avviata quindi la stesura di un Piano Operativo allo scopo di disciplinare i rapporti con il CTA e in termini finanziari e in termini operativi in modo da realizzare la previsione normativa superando l'attuale separatezza rivendicata senza infingimenti da quella che si considera la quarta forza dell'ordine nel nostro Paese. Quando non privilegiano il ruolo ormai diffuso di polizia giudiziaria che nel nostro sistema ora coinvolge anche la "neonata" Polizia Provinciale.

4. La sede del Parco

Il Parco Nazionale dell'Alta Murgia ha la disponibilità, per la sua sede, di un immobile a titolo di comodato gratuito di proprietà del Comune di Gravina in Puglia sito in via Firenze, 10.

Nel corso del 2011 è stata intrapresa una valutazione sulla fattibilità di acquisizione di un immobile da destinare a sede definitiva dell'Ente con risorse proprie di bilancio.

5. Gli automezzi del Parco

A disposizione dell'Ente ci sono i seguenti automezzi:

concessi a titolo gratuito dal Ministero dell'Ambiente

- | | |
|------------------------|-----------|
| 1) Land Rover Defender | ZA 060 YT |
| 2) MINIBUS MERCEDES | DJ 497 CM |
| 3) MINIBUS IVECO | DE 131 NW |

acquistati dall'Ente

- | | |
|------------------|-----------|
| 4) NISSAN PATROL | ZA 929 XY |
| 5) FIAT PUNTO | DV 833 JY |

Via Firenze n. 10 - 70024 - Gravina in Puglia (BA)

Tel: 080/3262268 - Fax: 080/3261767 - E-mail: info@parcoaltamurgia.it -

Internet : www.parcoaltamurgia.it - C.F. Part. IVA: 06339200724

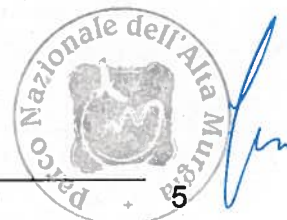



parco nazionale*
dell'**alta murgia**

PARTE SECONDA

L'Ente, nel corso del 2011, ha attivato, nonostante le difficoltà gestionali dovute all'organizzazione dell'organico, iniziative finalizzate al raggiungimento di gran parte degli obiettivi programmatici posti a base del bilancio di previsione. In particolare:

1. Completamento procedimento approvazione Piano per il Parco e Regolamento del Parco

Il Piano del Parco ed il Regolamento del Parco per il territorio del Parco Nazionale dell'Alta Murgia, approvati dal Consiglio Direttivo con Deliberazione n. 9 del 31-05-2010, hanno acquisito in data 29-03-2011 il parere della Comunità del Parco con Deliberazione n.1, e sono stato inoltrati alla Regione Puglia ed al Ministero dell'Ambiente al fine delle relative approvazioni, ex L.394/91.

Parallelamente all'iter autorizzativo di detto strumento è stata avviata dal Servizio Tecnico con nota prot. 3137 del 24-09-2010 la procedura di VAS ex D.lgs n. 152 del 03-04-2006 e s.m.i., con la predisposizione e trasmissione del documento di scoping e l'avvio della prima consultazione pubblica. Il Servizio tecnico inoltre ha accompagnato nel corso dell'anno 2011 le fasi del Piano attraverso lo svolgimento di attività istruttorie, l'organizzazione di conferenze di presentazione del Piano e del Regolamento presso tutti i Comuni del territorio del Parco, e di incontri con le Amministrazioni locali e gli Organi professionali al fine di condividere con la Comunità del Parco detti strumenti. Attualmente il Piano per il Parco è depositato presso gli uffici della Regione Puglia per la relativa adozione, a tal fine nel corso del 2011 vi sono stati incontri interlocutori con la suddetta struttura regionale per chiarimenti, possibili modifiche ed integrazioni.

2. Completamento copertura Pianta Organica

Approvazione con Decreto Direttoriale prot.DPN-DEC-2011-0000395 del 07 giugno 2011 del MinAmbiente di concerto con il Ministero dell'Economia e delle Finanze della rideterminazione della pianta organica vigente con deliberazione n. 07/2010 del 12 aprile 2010, al fine di adeguarla alle previsioni normative decreto legge 30 dicembre 2009 n.194 convertito, con modificazioni, in legge del 26 febbraio 2010 n.25, il quale impone alle Amministrazioni dello Stato una nuova riduzione delle dotazioni organiche in misura non inferiore al 10% della relativa spesa complessiva. In seguito al DPR 28/08/2009 e alla nota della Funzione Pubblica n. DPF 0022932 P-1.2.3.4 del 13/05/2010, sono stati completate le assunzioni a tempo indeterminato di n. 9 unità di personale sulle iniziali n. 18 unità in pianta organica, poi ridotte nel 2009 a n. 16.





parco nazionale*
dell'**alta murgia**

3. Cantierizzazione e conclusione interventi di fruizione ciclopeditone del Parco

P.O. FESR 2007/2013 - Asse 4 - linea d'intervento 4.4, Azione 4.4.1 - Attività C. allestimento dell'itinerario ciclopeditone "Jazzo Rosso - S. Magno - Castel del Monte".

Importo complessivo: € 400.000,00 di cui € 100.094,41 a carico dell'Ente quale quota di partecipazione finanziaria. Soggetto finanziatore: Regione Puglia -Ente Parco.

Sono state espletate tutte le procedure autorizzative, nonchè a dicembre 2011 è stato pubblicato il relativo bando di gara.

4. Progettazione relativa agli interventi previsti nel Programma Triennale delle OO.PP. ed acquisizione delle fonti di finanziamento mediante l'utilizzazione dei Fondi Strutturali 2007-2013 (FESR e FEASR)

1. S.A.C. "ALTA MURGIA" ammesso a finanziamento con Deliberazione di Giunta regionale n. 738 del 19/04/2011, pubblicata sul BURP del 17/05/2011, nonchè alla successiva procedura negoziale prevista dall'Avviso pubblico.

Importo complessivo € 1.200.000,00 circa. Soggetto finanziatore: Regione Puglia - Ente Parco.

La proposta progettuale ha come obiettivo la creazione di un sistema integrato di beni culturali ed ambientali nel territorio dell'Alta Murgia e nasce da un'attività di concertazione tra i soggetti istituzionali ed il partenariato economico e sociale, svolta attraverso tavoli tecnici organizzati presso la sede dell'Ente Parco durante la fase preparatoria della stessa.

Nel corso del 2011 si sono tenuti incontri presso i competenti uffici della regione Puglia nell'ambito della prevista procedura negoziale al fine di definire le azioni e le attività del "S.A.C. Alta Murgia"; in particolare è stato pertanto predisposto il Progetto bandiera denominato "Creazione della rete territoriale e degli itinerari di offerta culturale e di fruizione ambientale SAC Alta Murgia", trasmesso ai competenti uffici regionali ed in istruttoria presso gli stessi.

5. Definizione programma di ricerca scientifica e realizzazione campi di volontariato

Due sono le principali tipologie di attività nel settore della flora e della fauna: da un lato la

ricerca scientifica pura e dall'altro l'attività diretta, sul campo.

In ambito faunistico, l'Ente è particolarmente impegnato nelle attività di **censimento e**

monitoraggio delle specie presenti sul territorio.

Le attività di ricerca scientifica e conservazione in corso nel periodo considerato sono:

monitoraggio dei carnivori

monitoraggio della specie *Sus Scrofa*

censimento degli ambienti umidi artificiali e naturali

Via Firenze n. 10 - 70024 - Gravina in Puglia (BA)

Tel: 080/3262268 - Fax: 080/3261767 - E-mail: info@parcoaltamurgia.it -

Internet : www.parcoaltamurgia.it - C.F. Part. IVA: 06339200724





parco nazionale*
dell'**alta murgia**

Risultati del monitoraggio del Grillaio.

Di seguito si riportano le azioni che sono in corso di svolgimento afferenti ai suddetti programmi di conservazione

Monitoraggio dei carnivori:

Occorre segnalare che il 2010 è stato l'anno in cui si è dato l'avvio al Progetto "Approfondimenti di campo sul Lupo *Canis lupus*: analisi territoriale", finanziato totalmente da risorse interne impegnate sul Bilancio dell'Ente.

Il protocollo ha previsto e avviato le seguenti azioni:

- raccolta analitica dei dati su presenza-assenza locale del Lupo negli ultimi 10 anni,
- definizione storico-recente del problema-danni (entità, localizzazione, attribuzione); definizione del quadro delle risorse alimentari reali e potenziali per la specie;
- impostazione e avviamento di un monitoraggio costante con transetti e test col metodo del wolf-howling (tecnica dell'ululato indotto), analisi genetiche di "eventuali" campioni che si decida o meno di prelevare
- stima vera e propria delle entità del popolamento e della composizione dei nuclei nelle aree dove ne esiste l'esigenza e relazione con altre specie animali all'interno del Parco

Nell'ambito di questo progetto sono state avviate le collaborazioni con i Servizi Veterinari e l'ISPRA per le analisi conseguenti ai prelievi.

Monitoraggio della specie *Sus scrofa*

Il progetto ha avuto inizio con determinazione dirigenziale n.146/2009 del 07/08/2009 con un protocollo di censimento con la quale è stato approvato il progetto "Studio a breve termine della popolazione di cinghiale (*Sus scrofa*) nel Parco nazionale dell'Alta Murgia" e la realizzazione del progetto in questione è stato affidata al Dipartimento di Biologia Animale ed Ambientale dell'Università degli Studi di Bari.

Trattandosi di un monitoraggio e pertanto necessita della continuazione temporale del progetto, con determinazione dirigenziale n.147/2010 del 26/07/2010 si è decisa la proposta di prosecuzione delle attività "Azioni di monitoraggio della popolazione di cinghiale nel Parco Nazionale dell'Alta Murgia" usando i residui avanzati dall'anno precedente.

L'attività di gestione si concentra esclusivamente sul monitoraggio finalizzato alla stima e all'analisi dell'evoluzione della popolazione, attraverso stima dell'abbondanza e del trend di popolazione su transetti faunistici standardizzati, stima della densità di popolazione attraverso la metodologia della battuta nelle aree campione individuate.

Oltre all'attività di censimento tramite conte in battuta, quest'anno si implementa la ricerca con attività di monitoraggio tramite recinti mobili e indagine conoscitiva dello status sanitario, avendo coinvolto i servizi veterinari delle ASL competenti.

Gli indennizzi da fauna selvatica risultano avere un peso notevole nel quadro generico delle azioni svolte dall'Ente, poichè crea una problematica per l'agricoltura, unica fonte di reddito per la popolazione locale.





parco nazionale*
dell'**alta murgia**

Censimento degli ambienti umidi artificiali e naturali

Le attività sono volte ad aumentare la base conoscitiva sulla presenza delle popolazioni di anfibi e rettili delle acque interne del Parco Nazionale dell' Alta Murgia. In particolare, il progetto riguarda le metodologie finalizzate a:

- A) monitorare e accertare la presenza, la diffusione, la distribuzione e lo status delle popolazioni delle diverse specie di anfibi, rettili del Parco, con particolare attenzione alle specie minacciate e a rischio di estinzione;
- B) accertare le aree di maggior frequentazione e giungere ad una mappatura della loro distribuzione nel territorio del Parco;
- C) realizzare una carta reale e potenziale della diffusione degli anfibi, rettili del Parco
- D) censire ed individuare le principali zone umide anche minori presenti sulla Murgia (piccole raccolte d'acqua naturali ed artificiali, sorgenti, risorgive, piccoli corsi di acqua, ecc.);

I risultati ottenuti in questo periodo sono:

- cartografia della distribuzione delle pozze d'acqua
- manifestazione pubblica del progetto attraverso la realizzazione di un percorso tematico svolto il 12/03/2011.

Risultati del monitoraggio del Grillaio

Il progetto "Il Parco per il Grillaio 2010" si è svolto da aprile a settembre 2010 e sono state realizzate diverse attività. Il presente report finale rende conto di quanto è stato realizzato e dei risultati ottenuti. In sintesi si elencano di seguito le attività svolte:

1. Censimento della popolazione appulo-lucana di falco grillaio;
2. Distribuzione di un volantino informativo sul falco grillaio;
3. Attività di recupero pulli caduti dai nidi;
4. Censimento e mappatura dei dormitori dei falchi grillai;
5. Attivazione di 1 webcam su nido di falco grillaio;
6. Monitoraggio nidi artificiali e naturali e inanellamento pulli al nido;
7. Liberazioni pubbliche di grillai nel territorio del Parco.

A febbraio sono stati consegnati i risultati del II anno di monitoraggio, riassunti nella tabella seguente.





parco nazionale*
dell'**alta murgia**

	medie 2010	medie 2009	2003*	differenza 09-10	variazione % 09-10
Altamura	1.082	965	1.750	+117	+12,1%
Cassano murge	588	342	252**	+246	+71,9%
Gravina	1.871	1.206	2.400	+665	+55,1%
Santeramo	1.235	914	1.385	+322	+35,2%
Minervino	1.463	2.141	3.100	-678	-31,7%
Acquaviva delle Fonti	490	282	-	+208	+73,8%
Gioia del colle	177	105	-	+72,5	+69,4%
Matera	2.759	2.789	1.853	-30	-1,1%
Montescaglioso	74	185	-	-111,5	-60,3%
Totale comuni PARCO	6.239	5.568	8.887	+671	+12,1%
TOTALE COMPLESSIVO	9.738	8.928		+811	+9,1%
totale parco + matera	8.998	8.356	10.740	+642	+7,7%

Campi di lavoro estate 2011

L'idea progettuale dei campi di lavoro all'interno del Parco è stata discussa all'interno del Consiglio Direttivo del 14/03/2009, in cui a seguito della relazione a riguardo lo stesso Consiglio prende atto e condivide gli indirizzi dati per il coinvolgimento del volontariato nelle attività AIB e invita gli uffici a compiere gli atti consequenziali.

Il 18/10/2010, presso la sede dell'Ente Parco Nazionale dell'Alta Murgia si è svolto l'incontro preliminare con Enti Locali e Territoriali, associazioni di volontariato operanti sul territorio e associazioni di categoria per la costituzione di un partenariato finalizzato alla realizzazione di attività di formazione e studio che favoriscano il presidio del territorio dell'area protetta.

A tale richiesta hanno risposto solo 5 associazioni/Enti con i seguenti progetti:

- "Ricerca Naturalistica" della LIPU nota prot. n. 4357 del 16/12/2010
- "Summer School" dell' UNIVERSITA' DEGLI STUDI DI BARI Dipartimento di Biologia Animale e Ambientale prot. n. 4192 del 02/12/2010
- "Miglioramento della fruibilità della rete sentieristica e conservazione delle rilevanze vegetazionali" del Gruppo Speleologico Ruvese e Terrae-CEA Ophrys con nota prot. n. 4223 del 06/12/2010
- "Monitoraggio di animali selvatici tramite tracc e indirette" di AssoRaider e Ekoclub con nota prot. n. 4478 del 29/12/2010
- "L'arte nel Parco " di CROCE VERDE con nota prot. n. 3612 del 18/10/2010

I progetti si sono sviluppati all'interno delle seguenti attività di competenza dell'Ente:

- assistenza, informazione, educazione ambientale e interpretazione naturalistica, ai residenti ed ai visitatori del Parco;
- collaborazione a ricerche scientifiche, monitoraggi, censimenti faunistici e floristici promossi dall'Ente Parco e censimento di parametri relativi al patrimonio del parco all'interno dell'area protetta.

Con nota 264 del 26/01/2011 l'Ente ha comunicato la disponibilità ad attuare i campi di lavoro. e si sono invitate codeste associazioni e Istituzioni a contattare

Via Firenze n. 10 - 70024 - Gravina in Puglia (BA)

10

Tel: 080/3262268 - Fax: 080/3261767 - E-mail: info@parcoaltamurgia.it -

Internet : www.parcoaltamurgia.it - C.F. Part. IVA: 06339200724

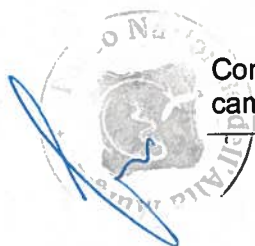



parco nazionale*
dell'**alta murgia**

L'Ente al fine di concordare eventuali modifiche sui termini temporali e di costi da dettagliare in successive convenzioni.

Nel periodo febbraio-marzo l'Ente ha pubblicato un'indagine di mercato per individuare per ciascuna attività di campo strutture per l'accoglienza, il vitto e l'alloggio dei volontari. Possono partecipare all'invito per indagine di mercato i soggetti proprietari e/o possessori di strutture ricettive extra alberghiere ricadenti nel territorio del Parco

6. Predisposizione e realizzazione Piano di Comunicazione

L'intento del piano di comunicazione del Parco Nazionale dell'Alta Murgia per l'anno 2011 è consistito nella costruzione di un percorso di consapevolezza e responsabilizzazione dei singoli fruitori (cittadini locali, turisti) e della collettività (enti pubblici, associazioni, attori economici, etc) al fine di innescare conseguenze sostenibili per l'uomo e l'ambiente, per il benessere di entrambi.

In tale ottica sono state realizzate le seguenti attività, per citare le più rilevanti:

- Inaugurazione dell'Officina del Piano per il Parco "don Francesco Cassol" sede deputata a divulgare i contenuti del Piano per il Parco e del Regolamento del Parco, favorendo nel contempo, la partecipazione delle popolazioni alle iniziative del Parco:

- Realizzazione di Murgia in Piazza, una serie di eventi e seminari divulgativi per illustrare il Piano per il Parco ed il Regolamento del Parco in tutti i tredici comuni del parco;

- Predisposizione del programma di attività "Un'Estate al Parco", un fitto calendario di attività a partire da Aprile sino ad ottobre per consentire a chiunque la riscoperta di natura, storia, archeologia, cultura ed enogastronomia del territorio dell'Alta Murgia;

- Attuazione del Primo corso di Fotografia Naturalistica;

- Diffusione del materiale informativo, cartaceo e digitale messo a disposizione dall'Ente Parco durante tour specializzati nel contesto urbano della città di Bari attraverso il servizio di 6 bici-risciò e 20 biciclette;

- Adesione al circuito di Città Aperte, progettazione di itinerari ad hoc volti a favorire la conoscenza del Parco, attraverso l'utilizzo dei canali di comunicazione regionali (aperture straordinarie ed attività totalmente gratuite);

- Organizzazione di eventi, in occasione della Giornata nazionale della bicicletta, per stimolare la cittadinanza all'adozione della bicicletta quale mezzo per la mobilità quotidiana, lo svago e lo sport;

- Realizzazione di escursioni tematiche nell'ambito del progetto di ricerca "BatracoMurgia" per la tutela delle aree umide del Parco Nazionale dell'Alta Murgia;

- Restyling del sito web del parco con creazione sezione dedicata Officina del Piano;

- Ideazione di spot pubblicitari per il passaggio su reti locali;

- Predisposizione di materiale editoriale ad hoc: " Murgia In Piazza: Il Piano per il Parco ed il Regolamento del Parco Nazionale dell'Alta Murgia", "Manuale del Parco", Quaderno di campo "le Orchidee: osservazione, descrizione ed analisi ", Mappa turistica 1:100.000, dvd promozione del Parco.





parco nazionale*
dell'**alta murgia**

7. Convenzioni con gli agricoltori per gestione territorio

Nel 2011 sono state concluse le convenzioni relative all'annata agrari 2009-2010.

In aprile è stato emesso il bando per l'annata agraria 2010-2011 sino alla fine dell'anno sono state completate 28 istruttorie per un totale di contributo concordato di 121.809.

8. Attivazione centro visita Torre Guardiani-Jazzo Rosso

L'intervento di recupero funzionale dell'immobile è in corso di realizzazione, a Dicembre 2011 risultano essere stati liquidati e pagati il 1° e 2° S.A.L. per un importo complessivo di € 183.190,22 pari al 37% circa del finanziamento concesso.



IL DIRETTORE f.f.
Fabio Modesti





parco nazionale*
dell'**alta murgia**

NOTA INTEGRATIVA AL RENDICONTO GENERALE CHIUSO AL 31.12.2011

L'Art. 38 del regolamento di amministrazione e di contabilità dell'Ente Parco Nazionale dell'Alta Murgia approvato dal consiglio Direttivo nella seduta del 14/11/2006 con deliberazione n. 31/2006, esecutivo a far data dal 18/01/2007. prevede che il rendiconto generale si componga dei seguenti documenti:

- a) Conto di bilancio comprendente il rendiconto finanziario decisionale e il rendiconto finanziario gestionale
- b) Conto economico
- c) Stato patrimoniale
- d) Nota integrativa

Il Rendiconto generale si completa inoltre con :

- a) La situazione amministrativa che illustra l'avanzo di amministrazione
- b) La relazione sulla gestione
- c) La relazione del Collegio dei revisori dei conti

ANALISI DELLE VOCI DEL CONTO DEL BILANCIO

Il Conto del bilancio così come articolato in rendiconto finanziario decisionale e rendiconto finanziario gestionale espone i risultati della gestione del bilancio per l'entrata e per la spesa, distintamente per titoli, categorie e capitoli, e relativamente alla gestione in conto competenza e in conto residui.

La gestione dell'esercizio finanziario 2011 si è chiusa con un disavanzo di competenza di €. 564.478,34 derivante dalla differenza tra totale delle entrate accertate per € 2.687.900,11 e totale uscite impegnate per € 3.252.378,45. come si evince dal **Quadro riassuntivo della gestione di competenza 2011**, questo non è sintomo di squilibrio finanziario della gestione poiché l'Ente ha utilizzato quote di avanzo di amministrazione realizzato come si evince dalla seguente illustrazione della situazione amministrativa con un avanzo al 31/12/2011 di €.2.558.624,94.



parco nazionale®
dell'**alta murgia**

ENTRATE

Entrate correnti

Il totale delle "Entrate derivanti da trasferimenti correnti" accertate ammonta a € 2.491.214,74 pari a 90 % della previsione definitiva di € 2.768.127,51 derivanti da € 431.704,88 di contributo del Ministero dell'Ambiente per il funzionamento ex L. 426/98, da € 1.718.502,76 quale contributo ordinario dell'anno, da € 335.556,95 quale integrazione del contributo ordinario 2010 con D.M. n.1404 del 29/12/2010 e conseguente Determinazione Direttoriali di variazione n.279/2011 del 20/10/2011, da € 534,00 entrate diverse per vendite mappe ed itinerari del Parco, € 2.500,00 per restituzione quota Gal Fior d'Olivi, € 2.416,15 per note credito.

Entrate in conto capitale

Il totale delle "entrate in conto capitale" pari a €4.007.60 rivenienti da progetti finanziati dalla Regione Puglia.

Residui Attivi

I Residui attivi e cioè i crediti dell'Ente verso lo Stato ammontano complessivamente a € 521.978,59 ridotti rispetto agli anni precedenti.

USCITE

Uscite Correnti

- **Uscite per gli organi dell'Ente**

Il totale impegnato nel 2011 è stato di € 61.635,50 pari a 32,77 % della previsione definitiva di € 188.100,00, di cui € 30.319,89 per compensi al Commissario Straordinario dell'Ente, € 15.427,01 per Compensi ai componenti il Collegio dei revisori dei conti, € 13.079,81 per Indennità e rimborso spese di trasporto e missione ai componenti degli organi istituzionali e di € 2.808,79 per contributi Inps, Inail su compensi agli organi istituzionali.

- **Oneri per il personale in attività di servizio**

Il totale impegnato nel 2011 è stato di € 619.538,76, pari a 82,43 % della previsione definitiva di € 751.600,00, di cui € 355.406,74 per Stipendi ed altri assegni fissi al personale dipendente, € 95.351,23 per Oneri previd. assist. e sociali a carico dell'Ente, € 85.000,00 per trattamento accessorio, € 1.550,96 per Indennità e

Via Firenze n. 10 - 70024 - Gravina in Puglia (BA)

www.parcoaltamurgia.it

Tel/Fax: 080/3262268 - e-mail: info@parcoaltamurgia.it - C.F. Part. IVA: 06339200724



parco nazionale*
dell'**alta murgia**

rimborso spese di trasporto per missioni, € 14.093,33 per lavoro straordinario, € 1.699,52 per buoni pasto, € 64.919,92 per stipendi al direttore f.f.

• **Uscite per l'acquisto di beni di consumo e di servizi**

Il totale impegnato nel 2011 è stato di € 509.928,42 pari a 60,43 % della previsione definitiva di € 843.765,35 di cui € 18.307,81 per oneri locativi, € 146,50 per spese di rappresentanza, € 7.049,40 per lavori di manutenzione e riparazione locali, € 6.749,28 per spese di pubblicità-decreto sull'editoria, € 4.247,96 per uscite postali, € 5.105,69 per spese per l'acquisto di materiale vario di consumo, € 21.184,70 per le utenze, € 11.527,17 per piccoli arredi, € 18.643,16 per spese di gestione degli automezzi di proprietà dell'Ente **ridotte ai sensi dell'articolo 6 comma 14 del Legge 122/2010**, € 14.780,00 per incarichi e consulenze **con una riduzione dell'80% rispetto ai costi effettivamente sostenuti nel 2009 in base al comma 7 art.6 Legge 122/2010**, € 42.752,42 per l'acquisizione di beni e servizi in economia, € 24.442,90 per spese di stampe e distribuzione annali, € 1.505,60 per l'acquisto di giornali e libri, € 6.786,22 per il servizio di somministrazione lavoro, € 71.289,44 per spese di attività divulgativa, promozione ed educazione ambientale, € 395,53 per spese per i concorsi, nessuna somma per partecipazione a fiere e convegni, € 3.000,00 per l'Organismo Indipendente di Valutazione, € 34.350,00 per Spese per manifestazioni ed attività varie di promozione e valorizzazione del Parco, contributi ad enti, associazioni ed istituzioni a fondo perduto, € 17.500,00 per Spese per concessione contributi economici per iniziative di rilevante interesse come da regolamento - iniziative compartecipate, € 3.604,50 per spese di comunicazione istituzionale **ridotte ai sensi dell'articolo 6 comma 8 del Legge 122/2010**, € 21.343,00 per spese di pulizia, € 131,81 per spese per controlli sanitari D.leg.vo 626/94, € 86.297,33 per Acquisto di materiale informatico e programmi, assistenza, manutenzione ed aggiornamento programmi, € 88.788,00 **somme versate ai sensi dell'articolo 6 comma 21 del decreto legge n. 78/2010 risparmi di spesa in ottemperanza alle disposizioni di legge.**

• **Uscite per prestazioni istituzionali**

Il totale impegnato nel 2011 è stato di € 138.252,74 pari a 50,25 % della previsione definitive di € 275.169,00 di cui € 112.252,74 per il funzionamento del CTA, € 26.000,00 Contributi ed altri oneri ad associazioni ed istituzioni per attività di sorveglianza e presidio del territorio.

• **Oneri tributari**

Il totale impegnato nel 2011 è stato di € 44.259,27, pari al 88,52% della previsione definitiva di € 50.000,00 che si riferiscono all'Irap versata per dipendenti e collaboratori.

• **Uscite non classificabili in altre voci**

Il totale impegnato nel 2011 è stato di € 9.828,00 pari a 7,80% della previsione definitive di € 126.000,00 per Spese per liti, arbitraggi, risarcimenti accessori.

Via Firenze n. 10 - 70024 - Gravina in Puglia (BA)

www.parcoaltamurgia.it

Tel/Fax: 080/3262268 - e-mail: info@parcoaltamurgia.it - C.F. Part. IVA: 06339200724



parco nazionale
dell'**alta murgia**

Il **Totale delle Uscite correnti** impegnato è stato, in definitiva, di € 1.383.548,34 pari al 60,72 % della previsione definitiva di € 2.278.734,35

Uscite in Conto Capitale

Si registrano impegni nella Categoria "**Investimenti**" di € 1.647.814,68 pari al 29,43% della previsione definitiva di € 5.598.793,16 di cui € 21.700.000,00 per finanziamento per progetti finanziati da Comunità Europea, Stato, Regione, € 1.000.000,00 "**Interventi per il miglioramento ambientale, conservazione e ripristino delle tipologie edilizie tradizionali**" di cui € 600.000,00 relative convenzioni con gli agricoltori e con i comuni rientranti nel territorio del Parco e € 400.000,00 per il ripristino delle tipologie edilizie; € 100.000,00 per "**Contributi agli Enti locali per azioni materiali in favore del Parco**", € 450.001,48 per "**Campagna di comunicazione ed informazione sul Parco**"; € 28.406,80 per "**attività di ricerca scientifica per il Parco**", € 5.420,40 per "**Interventi di recupero e miglioramento del patrimonio boschivo, previsione incendi**"; € 42.086,00 per "**Ricerca e tutela per la valorizzazione della biodiversità**" che comprende la prosecuzione del progetto "Parco per il Grillaio" e il progetto "Grastep tra gravine e steppe" in partenariato con la Regione Puglia in qualità di capofila con fondi FAS 2004/2007 e l'avvio della convenzione per la costituzione del presidio internazionale della pecora Altamura; € 28.337,66 per acquisto mobili e arredi, macchine d'ufficio, computer e programmi.

Il Totale delle uscite sia correnti che in conto capitale, impegnate escludendo le partite di giro ammonta per il 2011 a complessivi € 3.058.200,68 pari al 38,53 % della previsione definitiva in € 7.937.527,51.

Residui Passivi

I residui Passivi ammontano a complessivi € 4.976.677,62 come da allegato prospetto dei residui passivi differenziati per anno derivanti per lo più dagli impegni per gli investimenti attivati nell'anno.

Si è proceduto con Delibera commissariale n.1/2012 dell'08/03/2012 al riaccertamento residui al 31/12/2011 di cui si è inviata copia conforme con allegati elenchi nonché verbale del Collegio dei Revisori .



parco nazionale
dell'**alta murgia**

SITUAZIONE AMMINISTRATIVA

La situazione amministrativa evidenzia la consistenza della cassa all'inizio dell'esercizio, gli incassi ed i pagamenti complessivamente effettuati nell'anno, sia in conto di competenza che in conto residui, ed il saldo alla chiusura dell'esercizio 2011.

Dal prospetto della situazione amministrativa si evince un avanzo di amministrazione dei € 2.618.767,89.

Consistenza della cassa all'inizio dell'esercizio (1/1/2011) € 6.584.203,30

Riscossioni	in c/ competenza	€ 2.347.962,48
	in c/ residui	€ 371.519,83
	totale	€ 2.719.482,31

Pagamenti	in c/ competenza	€ 1.525.311,94
	In c/residui	€ 704.906,75
	totale	€ 2.230.218,69

Consistenza della Cassa alla fine dell'esercizio € 7.073.466,92

Residui attivi	degli esercizi precedenti	€ 182.040,96
	dell'esercizio	€ 339.937,63
	totale	€ 521.978,59

Residui passivi	degli esercizi precedenti	€ 3.249.611,11
	dell'esercizio	€ 1.727.066,51
	totale	€ 4.976.677,62

Avanzo di Amministrazione al 31/12/2011 € 2.618.767,89

L'utilizzazione dell'avanzo di amministrazione per l'esercizio 2011 risulta così prevista:

Parte vincolata

Trattamento di fine rapporto	€	60.142,95
<i>Fondi per rischi ed oneri</i>		
Fondo speciale per rinnovi contrattuali in corso	€	0,00
Fondo di riserva	€	0,00
Oneri vari straordinari	€	0,00
Totale parte vincolata	€	60.142,95
Avanzo di amministrazione disponibile	€	2.558.624,94



parco nazionale*
dell'**alta murgia**

STATO PATRIMONIALE E CONTO ECONOMICO

Il Conto Economico

Il Conto Economico redatto ai sensi dell'art. 41 del regolamento di amministrazione e contabilità, accompagnato da un quadro di riclassificazione, evidenzia un avanzo economico di € 697.298,00 dato dalla differenza tra i costi e i ricavi dell'Ente, detto avanzo è dato dalla differenza tra i ricavi e le spese correnti che l'Ente ha sostenuto nell'esercizio 2011.

I **Ricavi** di cui ai punti 1), 5) ammontano a € 2.491.215,00, di cui € 5.450,00 da entrate diverse, € 2.485.764,59 contributi ordinari, i **costi** di cui ai punti 6) 7) 8) 9) 10) 14) sono stati ottenuti tenendo conto dei dati risultanti dal rendiconto finanziario che rilevano le spese di parte corrente impegnate nell'esercizio pari a € 1.382.048,00 più TFR dell'esercizio per € 26.946,00, importo comprensivo di rivalutazione annua per € 1.288,00, ammortamenti delle immobilizzazioni immateriali per € 133.834,00, ammortamento per beni materiali per € 86.208,00; al punto 11) € 9.125,00 rappresenta l'incremento delle rimanenze del materiale di consumo e merci.

A) Valore della produzione

Punto 1) l'importo di € 5.450,00 si riferisce ad entrate diverse da € 534,00 per vendite mappe del Parco e libri su "Itinerari del Parco", € 2.500,00 per restituzione quota Gal Fior d'Olive, € 2.416,15 per note credito.
Capitolo 22131.0 "entrate diverse" per € 5.450,00.

Punto 5) Alla voce "altri ricavi e proventi" l'importo di € 2.485.764,59 si riferisce alle entrate derivanti dai trasferimenti correnti:
capitolo 3010.0 "Contributi del Ministero dell'Ambiente per il funzionamento L. 426/98" per € 431.704,00;
capitolo 3020.0 "Assegnazioni ordinarie" anno 2011 per € 2.054.059,00.

B) Costi della produzione

Punto 6)
Alla voce "materie prime, sussidiarie, consumo e merci" l'importo di € 193.224,00

Punto 7)
Alla voce "per servizi" l'importo di € 361.044,00

Punto 8)



parco nazionale
dell'**alta murgia**

Alla voce "per godimento di beni di terzi" di € 18.308,00 per noleggio attrezzature il cui acquisto si rilevarebbe eccessivamente oneroso e soggetto a rapida obsolescenza;

Punto 9)

Alla voce "per il personale", precisamente:

al punto a) l'importo di € 434.420,00, al punto b) oneri sociali l'importo di € 95.351,00, al punto c) l'importo di € 25.658,00 dovuto al trattamento di fine rapporto calcolato sui dipendenti dell'Ente, e) per l'importo di € 134.027,00 IRAP , F.u.a., corsi e buoni pasto.

Punto 10)

Alla voce "Ammortamenti e svalutazioni", precisamente:

al punto a) ammortamento delle immobilizzazioni immateriali l'importo di € 133.834,00 ammortizzati al 20% calcolate sulle immobilizzazioni degli anni precedenti a cui si sono aggiunte gli acquisti 2011 azioni di comunicazioni per un totale di € 469.700,00;

al "punto b) Ammortamenti delle immobilizzazioni materiali" l'importo di € 86.208,00 di cui € 37.307,00 per beni mobili ammortizzabili tra i quali ci sono stati nuove acquisizioni ad ammortamento per € 27.814,00.

€ 48.901,00 per automezzi provenienti dall'anno precedente a cui non si sono aggiunti nuovi acquisti.

Le quote di ammortamento sono state calcolate sui beni acquistati dall'Ente nell'anno 2011 secondo le seguenti aliquote indicate dal Dipartimento della Ragioneria dello Stato:

Impianti e attrezzature	5%
mobili e arredi per l'ufficio	10%
automezzi	20%
hardware	25%

Si illustra la situazione beni nella seguente tabella:

B IMMOBILIZZAZIONI	Valore 31.12.2010	Incrementi esercizio	Decrementi esercizio	Ammort. nto esercizio	Valore 31.12.2011
2) Costi di ricerca, di sviluppo e di pubblicità	23.906,00		--	7.260,98	16.644,80
8) Altre	454.776,00	505.318,20.	--	126.573,20	833.521,00
totale				133.834,18	850.165,80
Il. Immobilizzazioni materiali					
3) Attrezzature industriali e commerciali	265.771,00	27.814,00		37.307,00	256.278,00
4) Automezzi e	85.016,00	--	--	48.901,00	36.115,50

Via Firenze n. 10 - 70024 - Gravina in Puglia (BA)

www.parcoaltamurgia.it

Tel/Fax: 080/3262268 - e-mail: info@parcoaltamurgia.it - C.F. Part. IVA: 06339200724



parco nazionale[®]
dell'**alta murgia**

motomezzi					
6) Immobilizzazioni in corso e acconti	3.731.296,00	1.141.510,00			4.872.806,00
III. Immobilizzazioni finanziarie					
1) Partecipazione in: e) altri enti	12.500,00	-	2.500,00		10.000,00

Alla voce 14) uscite per prestazioni istituzionali, per il funzionamento dei CTA alle dipendenze funzionali del Parco in base al D.P.C.M. del 5 luglio 2002 "Istituzione degli organi del coordinamento territoriale del C.F.S. per l'ambiente", per indennizzi per danni provocati dalla fauna ai sensi dell'art.15 L.394/91, Contributi ed altri oneri ad associazioni ed istituzioni per attività di sorveglianza e presidio del territorio. € 138.253,00.

Con delibera di riaccertamento di residui passivi n. 01/2012 assunta dal Commissario Straordinario l'08 marzo 2012 sono stati cancellati i seguenti residui:

- residui passivi per € 119.275,21 esposti al punto 22)
- residui attivi per € 170,00 esposti al punto 23).

La situazione patrimoniale

La situazione patrimoniale evidenzia la consistenza degli elementi patrimoniali attivi e passivi, all'inizio e al termine dell'esercizio. Si specificano di seguito le variazioni intervenute nelle varie poste.

ATTIVITA'

Per quanto riguarda le poste dell'attivo alla voce immobilizzazioni immateriali e materiali la consistenza relativa all'anno 2011 è stata riportata per ciascuna voce al netto dei relativi fondi di ammortamento.

B) IMMOBILIZZAZIONI

Immobilizzazioni immateriali

- *Costi di ricerca, di sviluppo e di pubblicità* risultano al 31/12/2011 pari a € 16.645,00 derivanti da interventi per il miglioramento ambientale, il logo, software e licenze al netto dei relativi ammortamenti ammortizzati al 20%, .
- *Al punto 6) "Immobilizzazioni in corso e acconti" comprendono una serie di investimenti in corso che fanno parte dei residui in quanto non si è ancora completata la realizzazione:*

anno 2006

Via Firenze n. 10 - 70024 - Gravina in Puglia (BA)

www.parcoaltamurgia.it

Tel/Fax: 080/3262268 - e-mail: info@parcoaltamurgia.it - C.F. Part. IVA: 06339200724



parco nazionale°
dell'**alta murgia**

- 11300 interventi per il miglioramento ambientale € 10.000,0,
11580 Ricerca per la tutela della biodiversità € 10.000,00
anno 2007
- 11200 realizzazione itinerari turistico naturalistici € 600.000,00
11220 realizzazione centri visite € 500.000,00
11300 interventi per il miglioramento ambientale € 180.000,00
anno 2008
- 11110 quota di cofinanziamento per opere pubbliche del programma triennale € 300.000,00
11340 interventi di recupero e miglioramento del patrimonio boschivo €50.000,00
11580 Ricerca per la tutela della biodiversità € 40.000,00
anno 2009
- 11330 attività di ricerca scientifica per il Parco € 24.500,00;
anno 2010
- 11110 Quota di cofinanziamento per realizzazione opere in base al programma triennale opere pubbliche € 200.094,41
11030 Acquisto e/o recupero immobili (Masseria Filieri) € 1.200.000,00
11300 Interventi per il miglioramento ambientale, conservazione e ripristino delle tipologie edilizie tradizionali. (convenzioni con comuni) € 295.000,00
11300 Interventi per il miglioramento ambientale, conservazione e ripristino delle tipologie edilizie tradizionali. (convenzioni con agricoltori) € 127.941,00
11300 Interventi per il miglioramento ambientale, conservazione e ripristino delle tipologie edilizie tradizionali. (rip. Tipologie edilizie) 55.120,99
11330 Attività di Ricerca scientifica per il Parco (monitoraggio carnivori) € 67.000,00, (studio batracofauna) € 12.000,00, (monitoraggio cinghiali) € 3.639,84;
11580 Ricerca e tutela per la valorizzazione della biodiversità (Parco x il Grillaio) € 7.000,00
11580 Ricerca e tutela per la valorizzazione della biodiversità (progetto GRASTEPP) € 49.000,00
11300 Interventi per il miglioramento ambientale, conservazione e ripristino delle tipologie edilizie tradizionali.
Convenzioni per interventi di gestione ambientale da parte di privati nel territorio del Parco € 600.000,00
Ripristino delle tipologie edilizie tradizionali € 400.000,00
11310 ontributi agli Enti locali per azioni materiali in favore del Parco
Gestione integrata del PULO di ALTAMURA € 100.000,00
11580 Ricerca e tutela per la valorizzazione della biodiversità
Costituzione del presidio internazionale della pecora Altamurana € 10.000,00
Progetto " Il Parco per il Grillaio " € 31.510,00
Al punto 8) "Altre immobilizzazioni" comprende il piano di comunicazione per il Parco che nell'anno 2011 non ha visto ancora la sua completa realizzazione con l'allestimento di info-point nei comuni appartenenti al Parco e l'implementazione dell'Officina per il Piano per il Parco presso l'ex convento dei Domenicani concesso in comodato dal Comune di Ruvo di Puglia.



parco nazionale*
dell'**alta murgia**

Immobilizzazioni materiali

Sono iscritte al costo di acquisto e rettificate dai corrispondenti fondi di ammortamento *Automezzi e motomezzi* la consistenza al 31/12/2011 di € 36.116,00 la consistenza degli automezzi invariata dagli anni precedenti tranne che per gli ammortamenti operati in conto per € 48.901,00 come da tabella del conto economico.

Attrezzature industriali e commerciali la consistenza al 31/12/2011 di € 256.278,00 è determinata da mobili per ufficio e macchinari più acquisti effettuati nell'anno per € 27.814,00, completamente attrezzatura sul territorio da ammortizzare per € 37.307,00 detraendo gli ammortamenti operati in conto.

Immobilizzazioni finanziarie

La voce e) porta le quote di partecipazione a Gruppi di Azione Locale società consortili a r.l. si è ridotta di € 2.500,00 corrispondente alla quota di partecipazione del Gal Fior d'Olivi che non ha confermato la sottoscrizione, rimangono quindi le quote di partecipazione dei seguenti Gal:

- Murgia Più
- Le Città di Castel del Monte
- Terre di Murgia
- Conca Barese

C) ATTIVO CIRCOLANTE

Rimanenze

Per quanto riguarda le rimanenze si sta perfezionando la gestione del magazzino nel quale si possono annoverare diverso materiale di consumo nonché edito dall'Ente per la diffusione e per la vendita: Mappe del Parco, Libro sugli itinerari del Parco, Quaderni sui progetti realizzati, pieghevoli esplicativi dell'attività del Parco, crest del logo, libri "Parchi di una sola terra" di N. Martino-edizione ETS.

Tali prodotti sono iscritti al minore tra il costo di acquisto o di fabbricazione e il valore di realizzo desumibile dall'andamento del mercato, applicando il costo specifico.

Al termine del 2011 le rimanenze risultano incrementate per un valore di € 9.125,00 pertanto la consistenza è pari a € 34.787,00.

Residui attivi

I residui attivi dopo il riaccertamento sono pari a € 521.979,00, sono derivanti dai crediti dell'Ente verso lo Stato derivanti per da € 335.556,95 quale integrazione del contributo ordinario 2010 con D.M. n.1404 del 29/12/2010 e conseguente



parco nazionale*
dell'**alta murgia**

Determinazione Direttoriali di variazione n.279/2011 del 20/10/2011, € 180.000,00
contributi da rendicontare e per € 6.422,00 rimborsi vari.

Disponibilità liquide

La consistenza di cassa al 31/12/2011 è pari a € 7.073.466,92 derivanti dalla differenza tra le riscossioni di € 2.719.482,31 e i pagamenti di € 2.230.218,69 , aggiungendo il fondo cassa al 01/01/2011 di € 6.584.203,30.

PASSIVITA'

A) PATRIMONIO NETTO

Avanzi economici portati a nuovo pari a € 8.327.168,00 derivanti dalla somma tra l'avanzo economico portato a nuovo di € 697.298,00 e gli avanzi portati a nuovo di € 7.629.870,00.

D) FONDO TRATTAMENTO DI FINE RAPPORTO DI LAVORO SUBORDINATO

Rappresenta l'effettivo debito maturato verso i dipendenti in conformità di legge e dei contratti di lavoro vigenti, considerando ogni forma di remunerazione avente carattere continuativo.

Il fondo corrisponde al totale delle singole indennità maturate a favore dei dipendenti alla data di chiusura del bilancio, al netto degli accordi erogati, ed è pari a quanto si sarebbe dovuto corrispondere ai dipendenti nell'ipotesi di cessazione del rapporto di lavoro in tale data.

Fondo Trattamento di fine rapporto di lavoro al 31/12/2010	€ 33.197,00
rivalutazione 2011	1.288,00
accantonamento quota TFR di competenza 2011	€ 25.658,00
Fondo Trattamento di fine rapporto di lavoro al 31/12/2011	€ 60.143,00

E) RESIDUI PASSIVI

I residui passivi misurano sostanzialmente i debiti dell'Ente nei confronti di terzi. Essi sono pari a € 4.976.677,62, derivanti per € 3.249.611,00 dagli anni precedenti e per € 1.727.066,00 di competenza dell'anno, come evidenziato nella tabella RESIDUI PASSIVI 2011, dovuti per la maggiore parte agli investimenti che l'Ente ha effettuato e trovano riscontro nel rendiconto gestionale spese al titolo II " investimenti in conto capitale" .



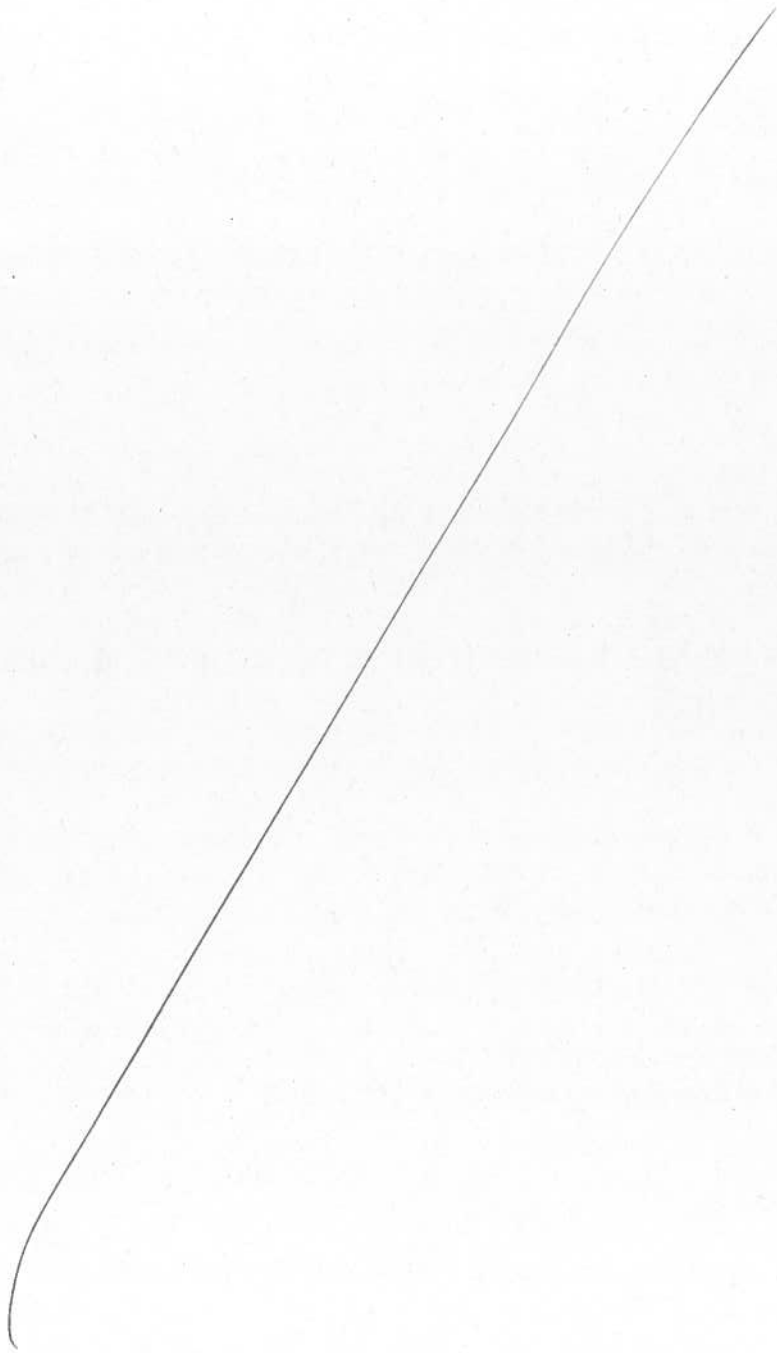

MONITORAGGIO ART. 61 D.L. 112/2008

Rilevazione al 31 marzo 2009

DENOMINAZIONE		SEDE		A) Conto Consuntivo		B) Previsioni 2009		C) Riduzioni		Somme Versate al Bilancio dello Stato	
		anno	IMPEGNI			% (A-B/A)	Importo		Importo	Somme Versate al Bilancio dello Stato	
Voci di Bilancio											
Spese per organismi collegiali (co. 1)		2007	-								
Spese per relazioni pubbliche, convegni...(co. 5)		2007	€ 3.054,00		€ 3.617,80	50%	€ 1.527,00		€ 1.527,00		
Spese per sponsorizzazioni (co. 6)		2007	€ -			#DIV/0!	€ -				
Totale										€ 1.527,00	
Voci di Bilancio											
Spese per consulenze (co. 2 e 3)		2004	€ -							€ -	
Totale										€ -	€ 1.527,00

