



parco nazionale*
dell'**alta murgia**

Affisso all'Albo Pretorio dell'Ente
dal 28/04/2016 al 13/05/2016

L'Incaricato
Albino Solano

DELIBERAZIONE DEL CONSIGLIO DIRETTIVO N. 08/2016

OGGETTO: Approvazione Conto Consuntivo dell'esercizio finanziario 2015.

L'anno duemilasedici, il giorno Sette del mese di aprile alle ore 17:00 presso la sede dell'Ente Parco nazionale dell'Alta Murgia in Gravina in Puglia alla Via Firenze n. 10, previa regolare convocazione, si è riunito il Consiglio Direttivo dell'Ente, nominato con Decreto del Ministro dell'Ambiente e della tutela del Territorio e del Mare n. 0000283 del 21/12/2015, nelle persone dei Signori:

Cesare Veronico – Presidente

Michele D'Ambrosio

Michele Della Croce

Nicola Dilerma

Antonio Masiello

Maria Cecilia Natalia

Vito Nicola Ottobrini

Francesco Tarantini

Cesareo Troia

Presente	Assente
×	
×	
	×
	×
×	
×	
	×
×	
×	

Collegio dei Revisori dei Conti

Dott. Giuseppe Mongelli - Presidente

Dott. Fabio Diomede

Dott. Vincenzo Pesce

Presente	Assente
×	
	×
	×

Assiste con funzioni di Segretario il Direttore dell'Ente f.f., Fabio Modesti;



parco nazionale^o
dell'**alta murgia**

Il Presidente riferisce,

vista la Legge Quadro sulle Aree Protette, 6 dicembre 1991, n. 394 e successive modifiche ed integrazioni;

visto il Decreto del Presidente della Repubblica del 10 marzo 2004, istitutivo dell'Ente Parco Nazionale dell'Alta Murgia (G.U. Serie Generale 1 luglio 2004, n.152);

visto il Decreto Legislativo 30 marzo 2001, n. 165 e successive modifiche e integrazioni;

visto il Decreto del Presidente della Repubblica n. 97 del 27 febbraio 2003;

visto il Regolamento di Amministrazione e Contabilità dell'Ente approvato con delibera di Consiglio Direttivo del 14/11/2006 n.31/06;

esaminato lo schema di Bilancio Consuntivo 2015 con i relativi allegati, elaborato in base al D.P.R. n. 97/03;

rilevato che il Bilancio Consuntivo dell'anno finanziario 2015, predisposto dagli uffici dell'Ente, risulta così composto:

Entrate

Assegnazioni ordinarie Ministero dell'Ambiente	€	1.818.531,08
Contributo per funzionamento L. 426/'98	€	253.218,00
Assegnazioni straordinarie	€	20.000,00
Recupero e rimborsi diversi		7.259,25
Altre entrate	€	43.515,74
Trasferimenti dalle regioni	€	1.156.033,25
Partite di giro	€	203.480,50
TOTALE	€	3.502.037,82

Spese

Uscite Correnti	€	1.740.598,92
Uscite in conto Capitale	€	2.493.401,28
Partite di giro	€	203.491,71
TOTALE	€	4.437.491,91

rilevato che la gestione dell'esercizio finanziario 2014 si è chiusa con un disavanzo di competenza di € 935.454,09 derivante dalla differenza tra totale delle entrate accertate per € 3.502.037,82 e totale delle uscite impegnate per € 4.437.491,91;

rilevato che la situazione amministrativa dell'esercizio finanziario 2015 si è chiusa con un avanzo d'amministrazione (all. 15) di € 1.521.903,10 di cui € 161.331,02 quale parte vincolata al Trattamento di Fine Rapporto, € 1.110.409,81 residui attivi derivanti da crediti dell'Ente verso lo Stato per finanziamenti straordinari per € 194.000,00 da crediti verso la Regione Puglia per € 909.907,67 e €. 6.502,14 per rimborsi vari, un fondo cassa al 31/12/2014 pari a € 4.590.781,95 e residui passivi per un importo di € 4.017.957,64, derivanti per € 2.516.648,75 dagli esercizi precedenti il 2015 e per € 1.501.308,89 derivanti dal 2015;



parco nazionale*
dell'**alta murgia**

verificata la corrispondenza dei dati contabili del Bilancio Consuntivo 2015 con il Bilancio prodotto a fine Esercizio 2015 dall'Istituto Tesoriere, che presentano riscossioni per € 3.306.156,84, pagamenti per € 5.125.340,13 fondo di cassa iniziale di € 6.409.965,24, fondo cassa al 31/12/2015 di € 4.590.781,95;

vista la Delibera del Consiglio Direttivo n. 04/2016 del 23/03/2016 relativa al riaccertamento dei residui attivi e passivi dell'esercizio 2015 e precedenti;

visto il verbale del Collegio dei Revisori dei Conti di questo Ente n. 88 del 12/04/2016 con il quale è stato espresso parere favorevole allo stesso Conto Consuntivo dell'anno finanziario 2015 completo di tutti gli allegati di cui si compone, allegato al presente provvedimento per formarne parte integrante;

considerato che la Comunità del Parco ha espresso il proprio parere favorevole con deliberazione n. 01/2016 del 22/04/2016, allegata al presente provvedimento per formarne parte integrante;

Il Consiglio Direttivo, sentita la relazione del Presidente,

DELIBERA

1. Le premesse formano parte integrante del presente provvedimento.
2. **Di approvare** il Bilancio Consuntivo per l'Esercizio Finanziario 2015 (Rendiconto finanziario decisionale per categorie e Rendiconto finanziario gestionale per capitoli) e relativi allegati (Nota Integrativa al rendiconto generale 2015, Situazione Patrimoniale al 31 dicembre 2015, Conto Economico dell'Esercizio 2015, Elenco dei Residui attivi e passivi al 31 dicembre 2015, Situazione Amministrativa dell'Esercizio 2015, Relazione sulla gestione 2015), dell'Ente Parco Nazionale dell'Alta Murgia, che forma parte integrante della presente deliberazione e che risulta così composto:

Entrate

Assegnazioni ordinarie Ministero dell'Ambiente	€	1.818.531,08
Contributo per funzionamento L. 426/98	€	253.218,00
Assegnazioni straordinarie	€	20.000,00
Recupero e rimborsi diversi		7.259,25
Altre entrate	€	43.515,74
Trasferimenti dalle regioni	€	1.156.033,25
Partite di giro	€	203.480,50
TOTALE	€	3.502.037,82

Spese

Uscite Correnti	€	1.740.598,92
Uscite in conto Capitale	€	2.493.401,28
Partite di giro	€	203.491,71
TOTALE	€	4.437.491,91



parco nazionale*
dell'**alta murgia**

3. **Di dare atto** che la gestione dell'esercizio finanziario 2015 si è chiusa con un disavanzo di competenza di € 935.454,09 derivante dalla differenza tra totale delle entrate accertate per € 3.502.037,82 e totale delle uscite impegnate per € 4.437.491,91;
4. **Di dare atto** che il Collegio dei Revisori dei Conti ha espresso parere favorevole di regolarità contabile sul conto consuntivo dell'esercizio finanziario 2015 come da Verbale n. 88 del 12/04/2016, che fa parte integrante del medesimo documento di Bilancio.
5. **Di dare atto** che la Comunità del Parco ha espresso il proprio parere favorevole con deliberazione n. 01/2016 del 22/04/2016, allegata al presente provvedimento per formarne parte integrante.
6. **Di trasmettere** il presente provvedimento al Ministero dell'Ambiente e della Tutela del Territorio e del Mare – Direzione Protezione della Natura per le funzioni di vigilanza ai sensi dell'art. 1, comma 2. del D.P.R. 10 marzo 2004, al Ministero dell'Economia e delle Finanze ed alla Corte dei Conti- Sezione del Controllo sugli Enti, riservandosi l'invio del parere della Comunità del Parco ad avvenuta acquisizione dello stesso.
7. **Di pubblicare** la presente deliberazione all'albo pretorio online per quindici giorni consecutivi.

La Responsabile del Servizio Finanziario

dott.ssa Maria Rosaria Savino

Il Direttore f. f.
Fabio Modesti

Il PRESIDENTE

Cesare Veronico



parco nazionale*
dell'**alta murgia**

Parere di regolarità tecnica/amministrativa

Il Dirigente dell'Ente Parco attesta la correttezza tecnica ed amministrativa del presente schema di atto deliberativo.

Il Direttore f.f.
Fabio Modesti

Per quanto su riportato si esprime parere di regolarità contabile del presente atto.
Favorevole

Il Responsabile del Servizio Finanziario
dott.ssa Maria Rosaria Savino

La presente deliberazione è stata affissa in pubblicazione all'Albo Pretorio della sede legale dell'Ente Parco in data 28/04/2016 e vi rimarrà per giorni 15.

La presente deliberazione è stata trasmessa al Ministero dell'Ambiente e della Tutela del Territorio e del Mare con nota prot. n. _____ del _____.

La presente Deliberazione è stata trasmessa al Presidente della Comunità del Parco con nota prot. n. _____ del _____.

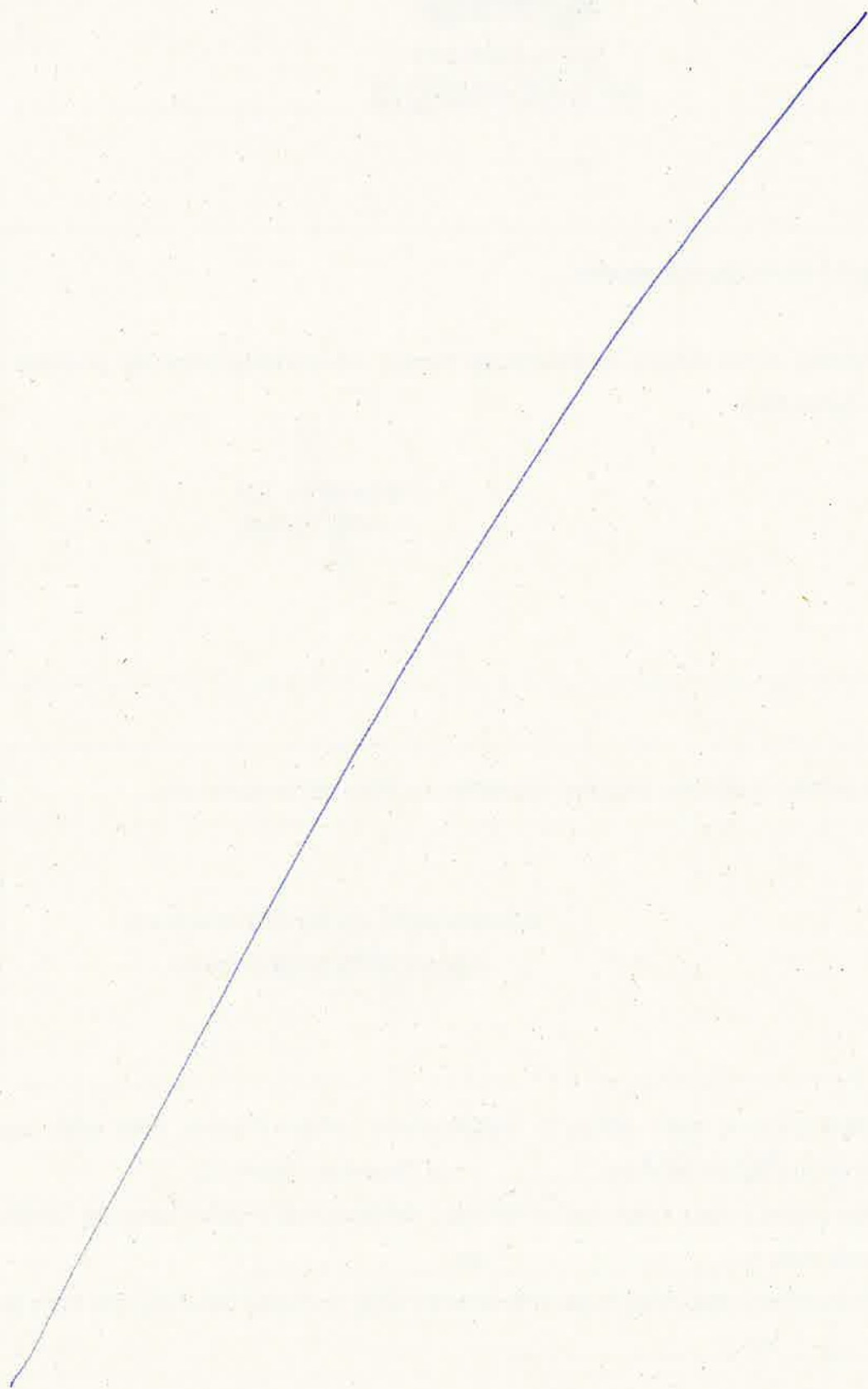



parco nazionale
dell'alta murgia

“Parco Nazionale dell'Alta Murgia”

Ente di Diritto Pubblico – D.P.R. 10-03-2004

Sede: Via Firenze n° 10 – 70024 – Gravina in Puglia (Bari)

Verbale n° 88 del Collegio dei revisori dei conti

L'anno 2016 il giorno 12 del mese di aprile, alle ore 12,00 presso la sede del “Parco Nazionale dell'Alta Murgia” in Via Firenze n° 10 – 70024 – Gravina in Puglia (Bari) si è riunito, per autoconvocazione, il Collegio dei revisori dei conti con la presenza dei seguenti componenti:

- 1) dott. Giuseppe Mongelli; 2) dott. Fabio Diomede; 3) dott. Vincenzo Pesce.

Il Presidente, constatata la presenza dei componenti il Collegio, dichiara la riunione validamente costituita e procede alle attività di cui al seguente ordine del giorno:

- 1) Esame e parere del conto consuntivo es. fin. 2015;
- 2) Verifica scheda allegato della circolare n. 12/2016 del MEF sul monitoraggio dei versamenti al bilancio statale dei risparmi di spesa.

Assiste alla riunione la dott.ssa Maria Rosaria Savino per l'area finanziaria e il Direttore f.f.

1° punto all'o.d.g. - Esame e parere sul conto consuntivo es. fin. 2015.

Il Collegio ha esaminato il conto consuntivo per l'esercizio 2015, predisposto dal Direttore che si compendia nei dati indicati nell'allegato 1 del presente verbale.

Dall'esame della documentazione e dagli accertamenti amministrativo-contabili eseguiti è emerso quanto segue:

- La modulistica utilizzata e l'impostazione delle procedure sono conformi al Regolamento di Amministrazione e Contabilità (R.A.C.) vigente. La documentazione contabile comprendente le risultanze della gestione economico-finanziaria è conforme alle indicazioni di cui all'art. 38 del R.A.C. e, infatti, si compone del conto di bilancio, del conto economico, lo stato patrimoniale, la nota integrativa e dagli allegati la situazione amministrativa e la relazione sulla gestione. Sono stati redatti: il prospetto riepilogativo delle spese per missioni e programmi come richiesto dal Ministero dell'Ambiente e della Tutela del Territorio e del Mare con nota 3773 del 27/02/2015, il prospetto degli incassi e degli indicatori soipe;
- le risultanze contabili di cui ai prospetti del conto consuntivo trovano rispondenza nelle scritture contabili dell'Ente. Sono state accertate le corrispondenze della programmazione definitiva rispetto alla programmazione iniziale approvata dall'organo di indirizzo politico-amministrativo, tenuto conto delle variazioni apportate durante l'anno finanziario, approvate dal predetto organo;
- la gestione dell'esercizio finanziario 2015 si è chiusa con un disavanzo di competenza di €. 935.454,09 derivante dalla differenza tra totale delle entrate accertate per € 3.502.037,82 e totale delle uscite impegnate per € 4.437.491,91 come si evince dal quadro riassuntivo della gestione di competenza 2015. L'Ente, inoltre, ha utilizzato quote di avanzo di amministrazione realizzato nel consuntivo precedente come risultanti dalla situazione amministrativa che alla data del 31.12.2014 riportava un avanzo di € 2.187.595,85, in conformità al vigente RAC e alla disposizione della norma quadro sancita nell'art. 5, 11° comma, del DPR n. 97 del 2003; condizione, peraltro, conforme anche alla previsione di cui all'art. 13 della legge 24.12.2012, n. 243. Così pure risulta rispettato l'equilibrio di bilancio di parte corrente;
- Il conto economico evidenzia un disavanzo economico di € 34.814,00, risultante dalla differenza tra i ricavi e i costi che l'Ente ha sostenuto nell'esercizio 2015.
- L'ente ha riaccertato i residui, ai sensi dell'art. 40 del vigente R.A.C., con delibera di riaccertamento n.04 del 23/03/2016, approvata dal Consiglio direttivo nella seduta del 23 marzo 2016.



parco nazionale
dell'alta murgia

“Parco Nazionale dell'Alta Murgia”

Ente di Diritto Pubblico – D.P.R. 10-03-2004

Sede: Via Firenze n° 10 – 70024 – Gravina in Puglia (Bari)

Verbale n° 88 del Collegio dei revisori dei conti

GESTIONE DELLA COMPETENZA

I dati di consuntivo evidenziano per l'anno 2015 per le entrate correnti un accertamento complessivo che si attesta all'87,39% circa del totale della previsione definitiva mentre per le entrate in conto capitale l'accertamento rispetto alla previsione è del 48%. Per le spese lo scostamento rispetto agli stanziamenti previsionali si attesta in modo diversificato in base alla tipologia di spesa considerata, ad esempio, per la spesa corrente abbiamo un tasso all'incirca dell'80% del rapporto previsione/impegni che si abbassa al 70% per le spese di investimento. Tuttavia l'ente ha rispettato il principio dell'equilibrio di parte corrente sancito nell'art. 5 del D.P.R. 97 del 2003. Per la spesa in conto capitale, indubbiamente, la bassa percentuale dell'impegnato, “sconta” la complessità dei procedimenti che difficilmente possono essere conclusi entro l'esercizio finanziario. Il totale delle “entrate in conto capitale” pari a €1.156.033,25 sono ricompresi nei progetti finanziati dalla Regione Puglia il P.O. FESR PUGLIA 2007-2013, come approvato dalla Commissione Europea con Decisione C(2007) 5726 del 20. 11.2007, ha individuato nella valorizzazione del patrimonio e ambientale e culturale una priorità dell'azione regionale per lo sviluppo socio-economico e l'attrattività del territorio, dedicando ad essa l'Asse IV “Valorizzazione delle risorse naturali e culturali per l'attrattività e lo sviluppo”, il Programma Pluriennale di Attuazione (PPA) 2007-2013 del suddetto Asse IV, approvato con Deliberazione della Giunta Regionale n. 1150 del 30 giugno 2009. Le ragioni del divario dei dati previsione/consuntivo sono diversificate, alcune contingenti legate alle problematiche dei vincoli di spesa che nel caso dell'ente non hanno avuto un quadro di certezza per via delle problematiche attuative delle disposizioni di cui sarà meglio specificato più avanti nella presente relazione, altre cause imputabili anche a una sovrastima in sede previsionale del volume delle attività programmate che però “sconta” una non adeguatezza da parte dell'ente per lo più imputabile alle carenze dell'apparato a poter garantire l'attuazione in termini gestionali della programmazione.

Purtuttavia la relazione sulla gestione redatta dal direttore evidenzia lo svolgimento di numerose attività fondamentali per l'attività dell'ente in attuazione degli obiettivi programmatici. Il Collegio deve dare atto che l'Ente e la Direzione, nonostante le limitanti condizioni delle risorse umane a disposizione ha dato comunque corso a complesse attività riguardanti l'attività istituzionale (piani di regolamentazione, cantierizzazione degli interventi, convenzioni e protocolli d'intesa con altre istituzioni, ecc) e, soprattutto, con l'intensa attività intrapresa sul territorio gli ha consentito di conseguire l'11 dicembre 2014 la prestigiosa Carta Europea per il Turismo Sostenibile CETS, dopo il percorso partecipato attraverso 59 azioni realizzate dall'Ente con istituzioni locali, aziende private ed associazioni

Durante l'anno 2015 è stato messo a punto un sistema di verifica e monitoraggio del piano di azione presentato alla federazione Europea dei Parchi. Nel marzo del 2015 è stato convocato dalla segreteria tecnica per conto dell'Ente, il Forum permanente della Carta, strumento di cui si è dotato il Parco per poter incontrare almeno due volte l'anno i sottoscrittori delle azioni. Da più attuatori della carta è emersa la necessità di aumentare la visibilità delle attività svolte nell'ambito della CETS dai diversi soggetti, nonché la volontà di cooperare insieme su iniziative comuni e rafforzare il proprio ruolo reciprocamente e favorire lo sviluppo di attività turistiche rivolte al turismo naturalistico e/o sportivo.

Per dare seguito a tale esigenza Il PNAM, attraverso la segreteria tecnica e in collaborazione con gli sviluppatori del sito, nel mese di aprile 2015, ha provveduto a riorganizzare il sito dell'Officina



“Parco Nazionale dell’Alta Murgia”

Ente di Diritto Pubblico – D.P.R. 10-03-2004

Sede: Via Firenze n° 10 – 70024 – Gravina in Puglia (Bari)

Verbale n° 88 del Collegio dei revisori dei conti

del Piano, dedicando una sezione specifica alla CETS, per la cui efficacia la Federparchi ha eletto l’attività tra le “best practice” a livello di parchi Cets.

Per chiudere la disamina di questo primo anno di attività, a seguito del secondo Forum tenutosi il 18 dicembre del 2015, è essenziale evidenziare un aspetto positivo, un risultato non atteso per l’appunto, che si è verificato, ovvero, la creazione di sinergie tra soggetti che prima di partecipare al processo non avevano mai dialogo e collaborato. Alcune delle azioni proposte da soggetti appartenenti a ambiti differenti si sono fuse, sovrapposte e compenstrate determinando una maggiore efficacia nel perseguimento degli obiettivi della carta per il sistema turistico ambientale e culturale basato sulla collaborazione tra “imprenditori turistici” ed Ente Parco a reciproco beneficio e diretta ricaduta sull’economia dell’Alta Murgia.

Nel corso del 2015 si è proseguita l’attività di monitoraggio per la ricerca scientifica e conservazione dei seguenti programmi:

- monitoraggio dei carnivori -Lupo
- monitoraggio della specie Sus Scrofa
- censimento degli ambienti umidi artificiali e naturali
- monitoraggio del Grillaio
- piano operativo con il CTA

E’ stato dato avvio ad attività e progetti finalizzati alla migliore gestione del territorio e precisamente:

- PROGETTO SAC: realizzazione delle attività, forniture e servizi relativi alle schede operazione; Allestimento dei 5 percorsi guidati;
- Avvio dei progetti di cui all’A.Q.R. SCHEDE 49, per il S.A.C. Alta Murgia
- progetto “Agroecosistemi dalla qualità dell’ambiente alla qualità delle produzioni”
- Progetto LIFE Alianthus;
- Progetto INCIPIT, recupero della razza altamura
- Progetto Partenersheep, aumento conferitori lana

Nel 2015 vi è stata anche la valorizzazione delle attività produttive compatibili, della fruizione e della promozione sociale ed economica e sono proseguiti i seguenti progetti meglio dettagliati nella relazione sulla gestione dell’anno 2015:

- Progetto definitivo per il recupero vegetazionale con finalità di promozione delle specie autoctone dell’Alta Murgia in agro di Grumo Appula;
- Recupero funzionale della Masseria Filieri a centro visita del Parco;
- Gestione della Torre guardiani Iazzo Rosso
- Valorizzazione del sito di interesse archeologico in agro di andria, alla localita' Monte Savignano
- Attribuzione del Marchio del Parco a prodotti e servizi — Carta Europea del Turismo sostenibile
- Promozione di attività di educazione, formazione e di attività ricreative compatibili:
- Attuazione programma di comunicazione ed informazione sul Parco
- Attività di educazione ambientale per le scuole primarie e secondarie
- Incremento fruizione consapevole del parco attraverso campi di volontariato
- Piano di interpretazione- Sistema Ambientale e Culturale del Parco
- E’ stato quasi concluso nel corso del 2015 l’iter autorizzativo del Piano per il Parco e del Regolamento del Parco, detto strumento approvato dal Consiglio Direttivo con Deliberazione n. 9 del 31-05-2010.
- Nel corso del 2015 sono state espletate e concluse le procedure, ex art. 12, c. 4, della L. 394/91 e ss.mm.ii., ed ex D.Lgs. n. 152/2006 (Norme in materia ambientale) di Valutazione ambientale strategica (VAS), in attuazione della direttiva 2001/42/CE del Parlamento europeo e del Consiglio



parco nazionale
dell'alta murgia

“Parco Nazionale dell'Alta Murgia”

Ente di Diritto Pubblico – D.P.R. 10-03-2004

Sede: Via Firenze n° 10 – 70024 – Gravina in Puglia (Bari)

Verbale n° 88 del Collegio dei revisori dei conti

del 27 giugno 2001, e della L.R. del 14 dicembre 2012, n. 44, relative alle controdeduzioni alle osservazioni pervenute nell'ambito dei predetti procedimenti, con l'aggiornamento dei relativi documenti, nonché predisposti i documenti per la verifica di conformità al Piano Paesaggistico Territoriale Regionale (PPTR) vigente, ex art. 98 delle relative N.T.A. Il Piano per il Parco è stato adottato dalla Giunta regionale con Deliberazione n. 8 dell'8 gennaio 2015.

E' stato sistematicamente rilevato il grado di soddisfazione di cittadini ed utenti dei servizi del parco attraverso metodi di rilevazione tradizionali (somministrazione questionari) e metodi interattivi (pagina fan facebook).

Il centro visita presso Torre dei Guardiani, quale primo punto di informazione ed ospitalità del parco ha continuato a programmare visite ed escursioni nel territorio riscuotendo notevole incremento di visitatori. Vi è stato anche una notevole fruizione del Parco anche attraverso la promozione di attività di conoscenza del territorio avvenuta sfruttando il canale promozionale regionale di “open days”.

E' stato altresì creato il primo portale di fruizione turistica del parco: www.visitparcoaltamurgia.it per l'avvio della promozione turistica del territorio e di pacchetti turistici del Parco – Progetto Assetto SAC.

Inoltre, è stato aggiornato il sito internet del parco arricchito di nuovi contenuti e semplificato nell'accessibilità. Si può riportare in soli sei mesi di rilancio di attività servizi attraverso il sito un incremento del 15% del numero di visitatori in linea con l'obiettivo prefissato.

Sono state realizzate attività che hanno sempre coinvolto i diversamente abili anziani ed altre categorie svantaggiate, nel bando di gara per l'allestimento della ciclovia “Iazzo Rosso-San Magno Castel del Monte” e dei “percorsi guidati” del SAC, è stata prevista una specifica voce nell'ambito dell'offerta economicamente più vantaggiosa.

Le criticità sono state 2, una legata alla dotazione organica dell'Ente, sottodimensionata rispetto alle attività programmate, l'altra legata alla fruizione turistica durante i mesi estivi a causa del fattore climatico vincolante.

Nel dettaglio si rinvia a quanto meglio ed analiticamente indicato nella relazione sulla gestione approntata dalla Direzione.

- Il 2015 è stato caratterizzato dall'assenza dell'Organo di indirizzo politico e amministrativo. Solo a fine anno 2015 è stata definita la copertura del Consiglio Direttivo, scaduto nel mese di dicembre 2010. Per tutto l'esercizio finanziario 2015 è risultato in carica il solo Presidente. Questa circostanza atipica, già evidenziata dal Collegio, implica talune incertezze e problematicità in relazione all'esercizio regolare delle prerogative dell'organo politico nel rispetto dell'assetto funzionale previsto dalla legge quadro n. 394 del 1991, come modificata dal DPR n. 73 del 2013, relativo al riordino degli Enti Parco nazionali, e nelle ulteriori implicazioni con il potere gestionale esclusivo assegnato al direttore dell'ente.
- L'ente, inoltre, ha definito il contraddittorio con le Amministrazioni vigilanti a seguito della verifica ispettiva (S.I. 6510 – II) eseguita nel 2013 a cura del servizio ispettivo di finanza pubblica del MEF, per il monitoraggio dei livelli di spesa per acquisto di beni e servizi, e non si conoscono a tutt'oggi gli esiti definitivi. Tuttavia questa problematica ha avuto origine dai rilievi sollevati dal Servizio ispettivo del MEF, comunicati con l'iniziale nota del MEF n° prot. 83966 del 15.10.2013 a cui l'ente ha risposto con lettera n° prot. 5609 del 17.12.2013. Successivamente i servizi ispettivi del MEF hanno replicato con nota n. prot. 3438 del 9.04.2014 a cui l'ente ha contro dedotto con successiva nota n. prot. 2132 del 22.05.2014 e n. prot. 2462 del 13.06.2014. Questo Collegio ha seguito i diversi passaggi e nel prendere atto della ormai corposa corrispondenza sussistente tra l'Ente e il Servizio ispettivo del MEF



parco nazionale
dell'alta murgia

“Parco Nazionale dell’Alta Murgia”

Ente di Diritto Pubblico – D.P.R. 10-03-2004

Sede: Via Firenze n° 10 – 70024 – Gravina in Puglia (Bari)

Verbale n° 88 del Collegio dei revisori dei conti

e da ultimo la lettera del MEF – SIFIP n. 9349 del 9.02.2015, in cui sono sostanzialmente ribaditi i motivi di osservazione in origine formulati in ordine all’applicazione delle disposizioni in materia di contenimento della spesa, a cui ha fatto seguito la lettera dell’Amministrazione vigilante, n. 3819 del 2.03.2015, che intima con urgenza ad effettuare i versamenti delle somme come determinate dal servizio ispettivo del MEF. Appare opportuno e doveroso rappresentare che questo Collegio ha, sin dal 2006, posto in evidenza alle Amministrazioni vigilanti (i cui verbali del Collegio dei revisori dei conti sono inviati ad entrambe le amministrazioni vigilanti MEF e Ministero dell’Ambiente) la problematica posta dalle oggettive difficoltà applicative delle disposizioni normative sul contenimento delle spese (Cfr. verbale del Collegio dei revisori dei conti n. 3 del 16 aprile 2006 (pag. 2/3 e 4) ad un ente recentemente istituito come il Parco nazionale dell’Alta Murgia. La questione si è posta immediatamente poichè l’ente è stato formalmente istituito nel 2004 ed è risultato operativo solo nell’ottobre del 2005, risultando assolutamente privo di alcun valore significativo il bilancio del 2005 per la gestione, a cui si è provveduto solo per assolvere all’adempimento previsto dalle disposizioni di legge, in assenza delle strutture e del personale per consentire un adeguato e normale funzionamento dell’ente. E’ evidente che anche i successivi bilanci previsionali sono da considerare alla stregua del primo perché in sostanza il problema si è mantenuto costante per i primi anni tenuto conto che l’ente ha funzionato almeno sino al 2009, con sole due unità in comando da altre amministrazioni, e solo nella seconda metà dell’anno 2009, sono state definite le procedure di reclutamento del personale a tempo indeterminato. Il Collegio ha sempre richiamato l’attenzione delle Amministrazioni vigilanti sulla questione nei suoi verbali in occasione dei pareri espressi sui documenti di bilancio previsionali. In particolare si segnala il verbale n. 33 del 9 aprile 2009 dedicato esclusivamente all’applicazione delle disposizioni delle legge n. 133 del 2014 con la rilevanza ai fini della formazione del bilancio previsionale del 2009. A fronte di questa situazione – quella della problematica dell’applicazione delle disposizioni di contenimento delle spese – l’attenzione è stata mantenuta costante e sul punto non sono intervenute precisazioni da parte delle Amministrazioni vigilanti che hanno regolarmente approvato i bilanci previsionali. Si segnala in termini positivi che nel 2007 il Ministero dell’Ambiente ha espresso, con la nota n. 18850 del 5.07.2007, a firma del Direttore generale, dott. Cosentino, adesione alla problematica prospettata dall’ente e alla valutazione del MEF che è sembrata a suo volta adesiva (nota MEF n. prot. 66726 del 30.05.2007) nel senso di non rinvenire i parametri per l’applicazione delle disposizioni per il contenimento delle spese all’ente e nel contempo esprimeva un atto di indirizzo, sempre all’ente parco, in questi termini: *“Resta inteso che deve essere intendimento dell’Ente adottare per queste tipologie di spese il massimo contenimento possibile”*. Nel 2009 questa valutazione viene ad essere ribadita, sempre a cura della Direzione generale competente, con nota n. prot. 12437 del 9.06.2009, con la precisazione *“fatto salvo un, eventuale, diverso intendimento del MEF che in tal senso si potrebbe pronunciare considerata la sua competenza”*. Una pronuncia di diverso avviso non è mai intervenuta da parte dell’Ufficio del MEF che esprime la valutazione in ordine all’approvazione dei documenti contabili tant’è che tutti i documenti contabili sono stati regolarmente approvati, diversamente dall’orientamento espresso dai servizi ispettivi del MEF dopo le verifiche eseguite nel 2013. Il MEF Servizi ispettivi sostiene nella nota n. prot. 9349 del 9.02.2015, che a proposito del problema sollevato dall’ente di non avere i parametri per l’applicazione, sarebbero intervenute *“omogenee indicazioni fornite dalla Ragioneria generale dello Stato”* (cfr. pag. 2 della nota ultimo periodo) per l’applicazione delle norme di



parco nazionale
dell'alta murgia

“Parco Nazionale dell'Alta Murgia”

Ente di Diritto Pubblico – D.P.R. 10-03-2004

Sede: Via Firenze n° 10 – 70024 – Gravina in Puglia (Bari)

Verbale n° 88 del Collegio dei revisori dei conti

contenimento della spesa che facciano riferimento ad anni in cui gli enti non erano costituiti, in particolare modo facendo riferimento alla circolare n. 31 dell'ottobre del 2012 della Ragioneria generale dello Stato. Orbene si ritiene di evidenziare che la circolare del MEF n. 31 dell'ottobre 2012 si limita a dare un'indicazione espressa solo per gli enti che sono stati istituiti successivamente al 2010 e non poteva riguardare la situazione del Parco nazionale dell'Alta Murgia istituito nel 2004 e operante dal 2005. Infatti, letteralmente la circolare afferma: *“Si evidenzia, infine, che per gli enti e gli organismi costituiti successivamente all'anno 2010 dovranno essere presi a riferimento i dati contabili risultanti dal primo bilancio approvato dall'ente.”* Ciò posto la circolare MEF citata dai servizi ispettivi non può, anche sul piano solo letterale, essere risolutiva della problematica dell'Ente Parco dell'Alta Murgia, istituito nel 2004 e operativo a fine 2005, ma solo per quelli istituiti dopo il 2010;

- L'Ente ha proceduto alla ricognizione dei residui riassunti negli allegati movimenti;
- Il Collegio ha potuto, con modalità a campione casuale e programmata, esaminare la documentazione relativa alla spesa effettuata nell'esercizio 2015 nelle precedenti riunioni. I verbali del Collegio hanno evidenziato alcune irregolarità amministrative anche di carattere formale a cui l'ente ha provveduto a conformarsi;
- Si rileva che l'OIV dell'ente ha attestato entro il 31.01.2015 l'assolvimento degli obblighi relativi alla trasparenza e integrità;
- Sono state verificate a campione le quietanze degli F24 EP relativi all'esercizio 2015. Nello specifico dall'analisi della seguenti quietanze di versamento:
 - datata 02.03.2015 dell'importo complessivo di € 32.242,92;
 - datata 01.07.2014 dell'importo complessivo di € 24.181,50;
 - datata 01.07.2015 dell'importo complessivo di € 633,00;è stato possibile rilevare come siano stati versati nei termini i contributi previdenziali dei dipendenti relativi agli stipendi del mese di febbraio e giugno oltre alle addizionali regionali e comunali e le ritenute fiscali afferenti a stipendi dei dipendenti e compensi per prestazioni professionali. Si provveduto infine a verificare l'avvenuto versamento dei tributi originati da modello Unico ENC, Irap per euro 633,00;
- A campione sono stati controllati n. 4 beni patrimoniali annotati in inventario e precisamente: n. inv. 235 – worstation canalizzabile, n. inv. 355 – Climatizzatore Dual 8191/11194, n. inv. 389 – binocolo Steiner Commander military con bussola, n. inv. 540 - monitor Benq senseye led. I beni sono risultati regolarmente iscritti in inventario con tutte le informazioni riportate nella relativa scheda informatizzata, è stata verificata la loro consistenza fisica all'interno dell'ente fatta eccezione per il bene n. inv. 389 perché assegnato al Comando CTA del Corpo forestale di Gravina;
- Si raccomanda l'ente a velocizzare i pagamenti tenuto conto delle vigenti disposizioni in materia;
- L'ente non ha ancora avviato le procedure di controllo interno ai sensi dell'art. 94 del RAC;
- Relativamente alla valutazione di competenza di questo Collegio ai sensi dell'art. 47, 2° comma, del RAC in ordine all'adeguatezza della struttura sono confermate le precedenti valutazioni correlate alle difficoltà dell'ente imputabili al contingente di personale che ha subito - nonostante la recente approvazione della pianta organica (di n. 18 unità), per effetto dei ripetuti interventi delle disposizioni di contenimento delle spese del personale che non ha tenuto distinto le situazioni degli enti appena istituiti rispetto a quelli con l'organico consolidato - una notevole riduzione. Circostanza, quest'ultima, rilevata anche dalla Corte dei conti – Sezione Controllo Enti – nella determinazione n. 16 dell'11.03.2014, in occasione



parco nazionale
dell'alta murgia

“Parco Nazionale dell’Alta Murgia”

Ente di Diritto Pubblico – D.P.R. 10-03-2004

Sede: Via Firenze n° 10 – 70024 – Gravina in Puglia (Bari)

Verbale n° 88 del Collegio dei revisori dei conti

dell’esame dei conti consuntivi 2011 e 2012, ai sensi della legge 21.03.1958, n. 259, che afferma “*non possono non rilevarsi le difficoltà nella gestione dell’Ente imputabili al contingente di personale che ha subito per effetto delle disposizioni di contenimento delle spese una notevole riduzione...*” (pag. 46 della determinazione della Corte dei conti – Sezione Controllo Enti, n. 16 dell’11.03.2014). Presso l’Ente sono presenti n. 10 unità a tempo indeterminato di cui n. 3 a part-time e n. 3 unità a tempo determinato. Inoltre a tutt’oggi è rimasta non definita dall’Amministrazione vigilante la situazione riguardante la copertura dell’unico posto di funzione dirigenziale, il direttore dell’Ente, che ha la responsabilità esclusiva della gestione, Anche su questo aspetto il Collegio ha più volte evidenziato e sollecitato le determinazioni di competenza.

GESTIONE RESIDUI

- Nell’esercizio finanziario 2015 sono maturati residui attivi della competenza. Risulta quale residui attivi l’importo complessivo di € 1.110.409,81. La massa dei residui passivi ammonta ad € 4.017.957,64. Si conferma anche per l’esercizio 2015 la bassa capacità dell’ente a definire le procedure di spesa.
- La gestione dei residui si riassume come di seguito:

GESTIONE RESIDUI		
	ATTIVI	PASSIVI
a) Accertati all’1/1/2015	917.876,83	4.993.446,59
b) Variazioni nel 2015	3.348,00	€ 287.640,73
c) Accertati al 31/12/2015 (a - b)	914.528,83	4.705.805,89
d) Riscossi o pagati nel 2015	403.725,10	2.189.157,11
e) Accertati al 31/12/2015 (c - d)	510.803,73	2.516.648,75
f) Residui derivanti dal 2015	599.606,08	1.501.308,89
g) Totale residui (e + f)	1.110.409,81	4.017.957,64

INDICATORI FINANZIARI	ATTIVI	PASSIVI
Tasso di riaccertamento (c/a)	99,64%	94,24%
Tasso di smaltimento (d/c)	44,15%	46,52%



parco nazionale
dell'alta murgia

“Parco Nazionale dell’Alta Murgia”

Ente di Diritto Pubblico – D.P.R. 10-03-2004

Sede: Via Firenze n° 10 – 70024 – Gravina in Puglia (Bari)

Verbale n° 88 del Collegio dei revisori dei conti

SITUAZIONE AMMINISTRATIVA DEFINITIVA AL 31.12.2015

La situazione finanziaria al 31.12.2015 presenta le seguenti risultanze:

Consistenza della cassa all’inizio dell’esercizio (1/1/15)		€ 6.409.965,24
Riscossioni	in c/ competenza	€ 2.902.431,74
	in c/ residui	€ 403.725,10
	+ totale	€ 3.306.156,84
Pagamenti	in c/ competenza	€ 2.936.183,02
	in c/residui	€ 2.189.157,11
	- totale	€ 5.125.340,13
Consistenza della Cassa alla fine dell’esercizio		€ 4.590.781,95
Residui attivi degli esercizi precedenti dell’esercizio		€ 510.803,73
		€ 599.606,08
	+ totale	€ 1.110.409,81
Residui passivi degli esercizi precedenti dell’esercizio		€ 2.516.648,75
		€ 1.501.308,89
	- totale	€ 4.017.957,64
Avanzo di Amministrazione al 31/12/2015		€ 1.683.234,12

Relativamente alla composizione dell’avanzo di amministrazione si evidenzia che lo stesso è da considerare disponibile fatta eccezione per l’importo di €. 161.331,02 che resta vincolato per TFR al personale.

CONTO DEL PATRIMONIO

Dallo stato patrimoniale risulta riassunta la consistenza patrimoniale dell’Ente che si riassume nei seguenti dati:

ATTIVO	
IMMOBILIZZAZIONI	
Immobilizzazioni Immateriali	€. 8.186.723,00
Immobilizzazioni Materiali	€. 144.021,00
Immobilizzazioni Finanziarie	€. 10.000,00
TOTALE IMMOBILIZZAZIONI	€. 8.340.744,00
DISPONIBILITA'	
Materie prime	€. 197.492,00
Crediti	€. 1.110.410,00
Disponibilità liquide	€. 4.590.782,00
TOTALE DISPONIBILITA'	€. 5.898.684,00
TOTALE ATTIVO	€. 14.239.428,00



“Parco Nazionale dell’Alta Murgia”
Ente di Diritto Pubblico – D.P.R. 10-03-2004
Sede: Via Firenze n° 10 – 70024 – Gravina in Puglia (Bari)
Verbale n° 88 del Collegio dei revisori dei conti

PASSIVO	
Debiti	€. 0,00
Residui passivi	€. 4.017.957,00
Fondo TFR	€. 161.331,00
TOTALE PASSIVO	€. 4.179.288,00
CONSISTENZA patrimoniale netta	€. 10.060.140,00
Totale a pareggio	€. 14.239.428,00

Risultano attuate le disposizioni regolamentari che disciplinano i beni patrimoniali dell’ente in particolare la nomina del consegnatario che deve assicurare le necessarie attività di vigilanza e contabilizzazione dei beni.

L’inventario dei beni risulta impiantato e la redazione aggiornata. E’ stata verificata la corrispondenza contabile delle scritture patrimoniali con quelle di bilancio.

Tutto ciò premesso, il Collegio dei revisori dei conti, tenuto conto delle precisazioni, raccomandazioni innanzi espresse, esprime, ai sensi del combinato disposto degli artt. 47 e 89 del vigente R.A.C., il parere favorevole di regolarità contabile sul conto consuntivo dell’esercizio finanziario 2015.

Si raccomanda l’Ente di dare attuazione alla circolare n° 36 del 19.11.2007 del M.E.F. – D.R.G.S. riguardante l’invio telematico dei bilanci e dei conti consuntivi degli enti pubblici nazionali al Dipartimento delle Ragioneria generale dello Stato.

4° punto all’o.d.g. – Verifica scheda allegato 12 della circolare n. 12/2016 del MEF sul monitoraggio dei versamenti al bilancio statale dei risparmi di spesa.

Il Collegio ha, in ottemperanza della circolare del MEF n. 12 del 23.02.2016, proceduto alla verifica della scheda (scheda tematica M) relativa al monitoraggio dei versamenti da effettuare al bilancio dello Stato sulla base delle disposizioni vigenti, debitamente compilata dall’Ente, e dalla quale emerge che le somme rivenienti da riduzioni di spesa ammontano a complessivi € **138.924,10**.

Tali somme risultano appostate sui seguenti capitoli di uscita:

- a) Capitolo dello Stato n. 3334 – Capo X - € 95.429,50;
- b) Capitolo dello Stato n. 3492 – Capo X - € 43.494,60.

La scheda, allegata alla circolare MEF n. 12 del 23.02.2016, è trasmessa al competente ufficio centrale del MEF in data odierna a cura del rappresentante del MEF in seno a questo Collegio.

Si richiama l’attenzione sulle disposizioni emanate in ordine all’obbligo dell’invio telematico del bilancio previsto L’articolo 15 della legge 31 dicembre 2009, n. 196 “Legge di contabilità e finanza pubblica” reca disposizioni speciali e transitorie in materia di monitoraggio dei conti pubblici, prevedendo l’invio telematico alla Ragioneria Generale dello Stato dei dati dei bilanci di previsione, delle relative variazioni e dei conti consuntivi delle Amministrazioni pubbliche di cui all’articolo 1, comma 2, della legge n.196/2009 nonché delle Amministrazioni pubbliche e degli enti e società per i quali è comunque previsto l’invio dei bilanci ai Ministeri vigilanti. Al riguardo, si evidenzia che con apposita Determina del Ragioniere Generale dello Stato del 26 aprile 2010 sono state emanate le modalità tecniche di applicazione della norma in questione (<http://www.rgs.mef.gov.it/VERSIONE-I/Attivit-i/Vigilanza-/AP-invio-telematico-dei-bilanci-L196-2009/>).

L’originale del presente verbale è consegnato all’ufficio amministrativo per l’inserimento nel registro dei verbali del Collegio dei revisori dei conti custodito presso la sede dell’Ente.



parco nazionale
dell'alta murgia

“Parco Nazionale dell'Alta Murgia”

Ente di Diritto Pubblico – D.P.R. 10-03-2004

Sede: Via Firenze n° 10 – 70024 – Gravina in Puglia (Bari)

Verbale n° 88 del Collegio dei revisori dei conti

Copia del presente verbale viene consegnato al direttore dell'Ente e si incarica l'ufficio amministrativo di inviare copia, unitamente agli elaborati contabili del conto consuntivo 2014, una volta approvato dal Presidente ed acquisito il parere della Comunità del Parco, al competente ufficio dell'Amministrazione vigilante e al Ministero dell'Economia e delle Finanze – Dipartimento della Ragioneria Generale dello Stato – I.G.F. – Ufficio IV e VII – Via XX Settembre, 97 – 00187 Roma.

La seduta ha termine alle ore 17,00.

Letto, confermato e sottoscritto.

Il Collegio dei revisori dei conti:

(Presidente - dott. Mongelli Giuseppe)

(Componente - dott. Pesce Vincenzo)

(Componente - dott. Diomede Fabio)

Three handwritten signatures are present on the right side of the page, each written over a horizontal line. The signatures are: 1. Giuseppe Mongelli (President), 2. Vincenzo Pesce (Member), and 3. Fabio Diomede (Member).



“Parco Nazionale dell’Alta Murgia”
Ente di Diritto Pubblico – D.P.R. 10-03-2004
Sede: Via Firenze n° 10 – 70024 – Gravina in Puglia (Bari)
Verbale n° 88 del Collegio dei revisori dei conti

ENTRATE			USCITE		
	COMPETENZA	CASSA		COMPETENZA	CASSA
Entrate correnti	€ 2.142.524,07	€ 2.142.524,07	Uscite correnti	€ 1.740.598,92	€ 1.630.672,73
Entrate in c/capitale	€ 1.156.033,25	€ 960.152,27	Uscite in c/capitale	€ 2.493.401,28	€ 3.291.162,01
Entrate per partite di giro	€ 203.480,50	€ 203.480,50	Uscite per partite di giro	€ 203.491,71	€ 203.505,39
Totale generale entrate	€ 3.502.037,82	€ 3.306.156,84	Totale generale uscite	€ 4.437.491,91	€ 5.125.340,13
Disavanzo di competenza 2015	€ 935.454,09				
Totale a pareggio	€ 4.437.491,91		Totale a pareggio	€ 4.437.491,91	

Allegato n. 1 al verbale n° 87 del Collegio dei revisori dei conti.

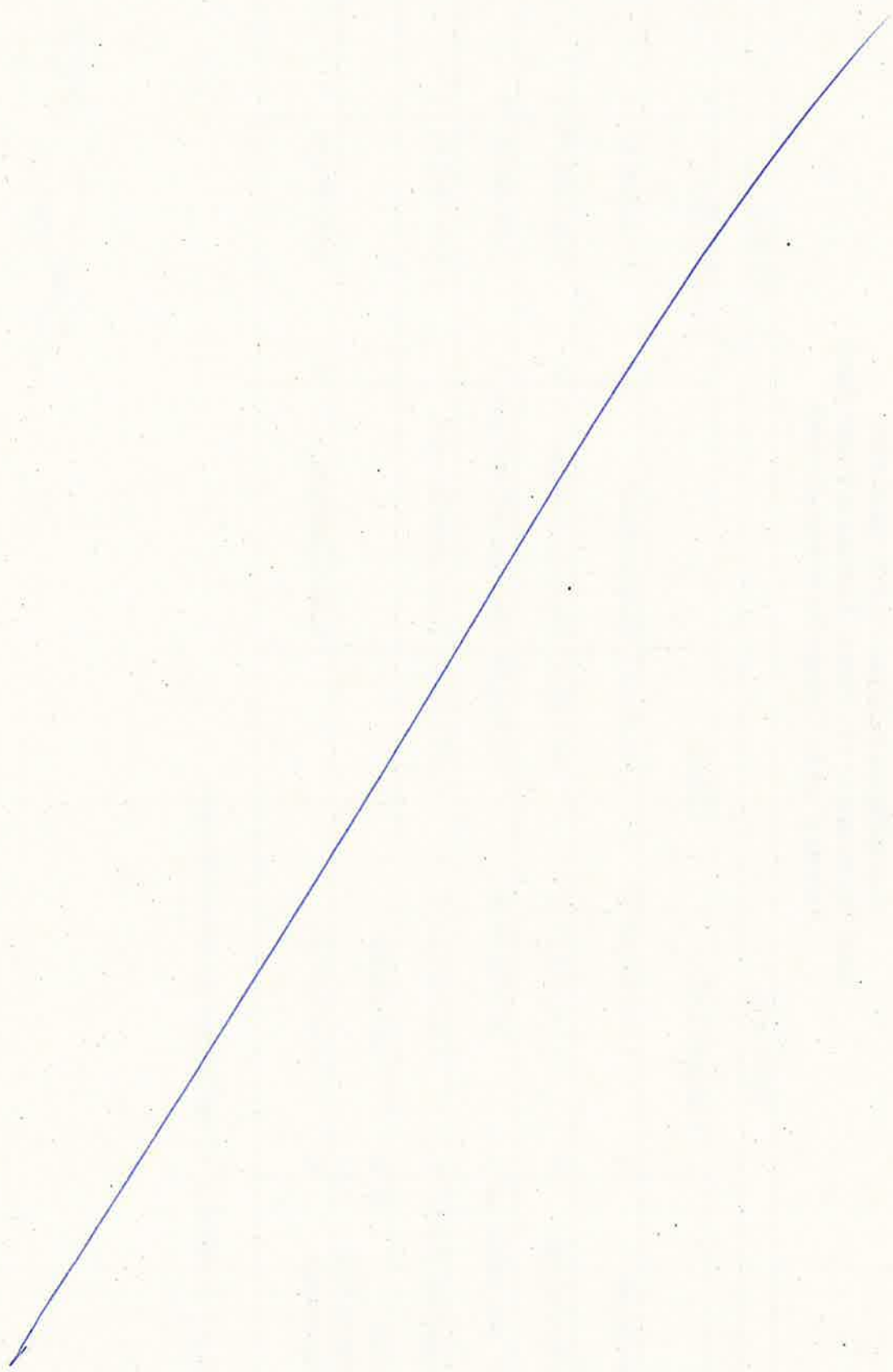

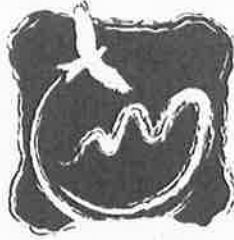

parco nazionale®
dell'**alta murgia**

DELIBERAZIONE DELLA COMUNITA' DEL PARCO N. 01/2016

OGGETTO: Parere al Conto Consuntivo 2015 ai sensi dell'art. 10, comma 2, lett. d) della legge n. 394/1991.

L'anno **duemilasedici**, il giorno 22 del mese di aprile presso il Palazzo della Città Metropolitana di Bari, ex Provincia, alla Via Spalato n. 19, previa regolare convocazione, si è riunita la Comunità del Parco. Sono presenti le rappresentanze delle seguenti Amministrazioni:

	presente	assente
Città Metropolitana di Bari - Presidente		X
Provincia BAT	X	
Regione Puglia	X	
Comune di Altamura	X	
Comune di Andria	X	
Comune di Bitonto		X
Comune di Cassano delle Murge	X	
Comune di Corato	X	
Comune di Gravina in Puglia	X	
Comune di Grumo Appula	X	
Comune di Minervino Murge		X
Comune di Poggiorsini		X
Comune di Ruvo di Puglia	X	
Comune di Santeramo in Colle	X	
Comune di Spinazzola		X
Comune di Toritto		X

Assiste con funzioni di Segretario il Direttore f.f. dell'Ente Fabio Modesti.

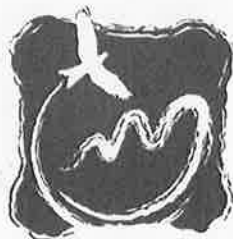

parco nazionale*
dell'**alta murgia**

Il Presidente della Comunità del Parco riferisce:

il Conto Consuntivo dell'esercizio finanziario 2015 risulta così composto:

Entrate

Assegnazioni ordinarie Ministero dell'Ambiente	€	1.818.531,08
Contributo per funzionamento L. 426/'98	€	253.218,00
Assegnazioni straordinarie	€	20.000,00
Recupero e rimborsi diversi		7.259,25
Altre entrate	€	43.515,74
Trasferimenti dalle regioni	€	1.156.033,25
Partite di giro	€	203.480,50
TOTALE	€	3.502.037,82

Spese

Uscite Correnti	€	1.740.598,92
Uscite in conto Capitale	€	2.493.401,28
Partite di giro	€	203.491,71
TOTALE	€	4.437.491,91

La gestione dell'esercizio finanziario 2015 si è chiusa con un disavanzo di competenza di € 935.454,09 derivante dalla differenza tra totale delle entrate accertate per € 3.502.037,82 e totale delle uscite impegnate per € 4.437.491,91.

La situazione amministrativa dell'esercizio finanziario 2015 si è chiusa con un avanzo d'amministrazione di € 1.521.903,10 di cui € 161.331,02 quale parte vincolata al Trattamento di Fine Rapporto, € 1.110.409,81 residui attivi derivanti da crediti dell'Ente verso lo Stato per finanziamenti straordinari per € 194.000,00 da crediti verso la Regione Puglia per € 909.907,67 e €. 6.502,14 per rimborsi vari, un fondo cassa al 31/12/2015 pari a € 4.590.781,95 e residui passivi per un importo di € 4.017.957,64, derivanti per € 2.516.648,75 dagli esercizi precedenti il 2015 e per € 1.501.308,89 derivanti dal 2015;

La Comunità del Parco, udita la relazione del Presidente, in seguito a discussione, all'unanimità

DELIBERA

1. Le premesse sono parte integrante della presente Deliberazione.
2. Di esprimere parere favorevole al Conto Consuntivo 2015, ai sensi e per gli effetti dell'art. 10, comma 2, lett. d) della legge n. 394/1991.



parco nazionale*
dell'**alta murgia**

3. Di trasmettere la presente Deliberazione al Direttore f.f. dell'Ente per le comunicazioni e gli adempimenti di legge.
4. Di dichiarare la presente Deliberazione immediatamente esecutiva.

Il Verbalizzante

Annabella Digregorio

Il Direttore f.f.
Fabio Modesti

Il Vice Presidente
Il Presidente
Antonio Decaro

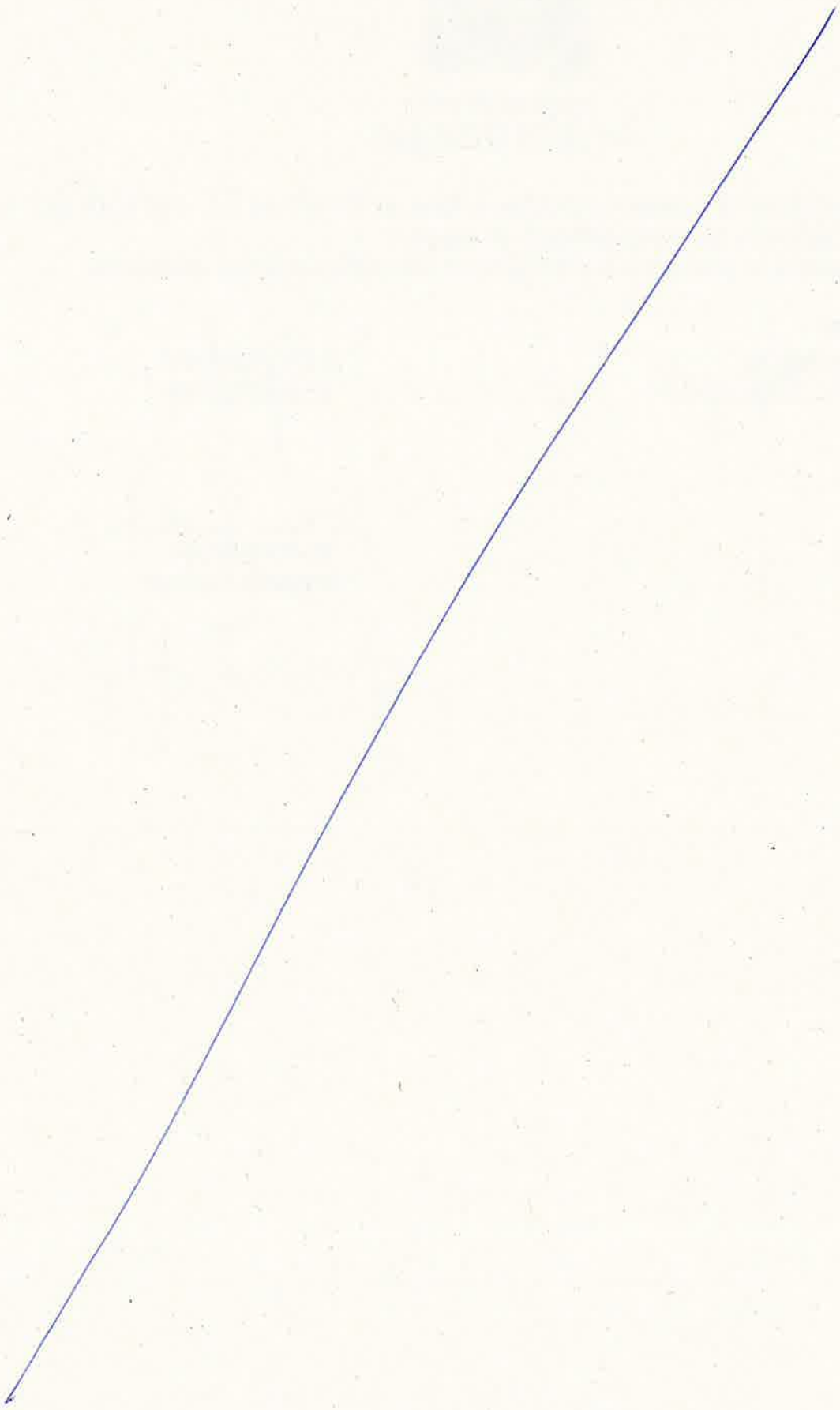

PARCO NAZIONALE ALTA MURGIA
 RENDICONTO FINANZIARIO DECISIONALE
 PARTE I - ENTRATA

Codice	Denominazione	ANNO FINANZIARIO 2015			ANNO FINANZIARIO 2014		
		Residui	Competenza (Accertamenti)	Cassa (Riscossioni)	Residui	Competenza (Accertamenti)	Cassa (Riscossioni)
	Avanzo di amministrazione presunto	0,00	2.100.000,00	0,00	0,00	1.600.000,00	0,00
	Fondo di cassa presunto	0,00	0,00	6.409.965,24	0,00	6.523.956,27	6.523.956,27
	1 - Centro di responsabilità "A" - Direttore 1° livello Unico						
	1.1 - Titolo I - Entrate correnti						
	1.1.2 - Entrate derivanti da trasferimenti correnti						
1.1.2.1	Trasferimenti da parte dello Stato	194.000,00	2.091.749,08	2.091.749,08	194.000,00	2.393.667,09	2.393.667,09
	1.1.3 - Altre entrate						
1.1.3.1	Entrate derivanti dalla vendita di beni e dalla prestazione di servizi	0,00	648,50	648,50	0,00	0,00	0,00
1.1.3.3	Poste correttive e compensative di uscite correnti	0,00	7.259,25	7.259,25	0,00	19.735,61	19.735,61
1.1.3.4	Entrate non classificabili in altre voci	7.850,14	42.867,24	42.867,24	3.921,64	58.785,01	54.856,51
	TOTALE ENTRATE CORRENTI Centro di responsabilità "A" - Direttore 1° livello Unico	201.850,14	2.142.524,07	2.142.524,07	197.921,64	2.472.187,71	2.468.259,21
	TOTALE GENERALE ENTRATE CORRENTI	201.850,14	2.142.524,07	2.142.524,07	197.921,64	2.472.187,71	2.468.259,21



PARCO NAZIONALE ALTA MURZIA
 RENDICONTO FINANZIARIO DECISIONALE
 PARTE I - ENTRATA

ALLEGATO 9

Pagina 2

Codice	Denominazione	ANNO FINANZIARIO 2015			ANNO FINANZIARIO 2014		
		Residui	Competenza (Accertamenti)	Cassa (Riscossioni)	Residui	Competenza (Accertamenti)	Cassa (Riscossioni)
	1 - Centro di responsabilità "A" - Direttore 1° livello Unico						
	1.2 - Titolo II - Entrate in conto capitale						
	1.2.2 - Entrate derivanti da trasferimenti in conto capitale						
1.2.2.1	Trasferimenti dallo Stato	716.026,69	1.156.033,25	960.152,27	17.059,15	718.786,69	10.267,03
	TOTALE ENTRATE IN CONTO CAPITALE Centro di responsabilità "A" - Direttore 1° livello Unico	716.026,69	1.156.033,25	960.152,27	17.059,15	718.786,69	10.267,03
	TOTALE GENERALE ENTRATE IN CONTO CAPITALE	716.026,69	1.156.033,25	960.152,27	17.059,15	718.786,69	10.267,03
	1 - Centro di responsabilità "A" - Direttore 1° livello Unico						
	1.3 - Titolo III - Gestioni speciali						
	TOTALE ENTRATE GESTIONI SPECIALI Centro di responsabilità "A" - Direttore 1° livello Unico	0,00	0,00	0,00	0,00	0,00	0,00
	1.4 - Titolo IV - Partite di giro						
	1.4.1 - Entrate aventi natura di partite di giro						
1.4.1.1	Entrate aventi natura di partite di giro	0,00	203.480,50	203.480,50	0,00	213.621,42	213.621,42
	TOTALE ENTRATE PER PARTITE DI GIRO Centro di responsabilità "A" - Direttore 1° livello Unico	0,00	203.480,50	203.480,50	0,00	213.621,42	213.621,42



Codice	Denominazione	ANNO FINANZIARIO 2015			ANNO FINANZIARIO 2014		
		Residui	Competenza (Accertamenti)	Cassa (Riscossioni)	Residui	Competenza (Accertamenti)	Cassa (Riscossioni)
	<i>Riepilogo dei titoli Centro di responsabilità "A" - Direttore 1° livello Unico</i>						
Titolo I		201.850,14	2.142.524,07	2.142.524,07	197.921,64	2.472.187,71	2.468.259,21
Titolo II		716.026,69	1.156.033,25	960.152,27	17.059,15	718.786,69	10.267,03
Titolo III		0,00	0,00	0,00	0,00	0,00	0,00
Titolo IV		0,00	203.480,50	203.480,50	0,00	213.621,42	213.621,42
	<i>Totale delle entrate Centro di responsabilità "A" - Direttore 1° livello Unico</i>	917.876,83	3.502.037,82	3.306.156,84	214.980,79	3.404.595,82	2.692.147,66



PARCO NAZIONALE ALTA MURGIA
 RENDICONTO FINANZIARIO DECISIONALE
 PARTE I - ENTRATA

ALLEGATO 9

Pagina 4

Codice	Denominazione	ANNO FINANZIARIO 2015			ANNO FINANZIARIO 2014		
		Residui	Competenza (Accertamenti)	Cassa (Riscossioni)	Residui	Competenza (Accertamenti)	Cassa (Riscossioni)
	<i>Riepilogo delle entrate per titoli dei centri di responsabilità "A", "B", "C" ecc.</i>						
	Titolo I	201.850,14	2.142.524,07	2.142.524,07	197.921,64	2.472.187,71	2.468.259,21
	Titolo II	716.026,69	1.156.033,25	960.152,27	17.059,15	718.786,69	10.267,03
	Titolo III	0,00	0,00	0,00	0,00	0,00	0,00
	Titolo IV	0,00	203.480,50	203.480,50	0,00	213.621,42	213.621,42
	TOTALE	917.876,83	3.502.037,82	3.306.156,84	214.980,79	3.404.595,82	2.692.147,66
	Avanzo di amministrazione utilizzato	0,00	2.100.000,00	0,00	0,00	1.600.000,00	0,00
	Fondo di cassa	0,00	0,00	6.409.965,24	0,00	6.523.956,27	6.523.956,27
	TOTALE GENERALE	917.876,83	5.602.037,82	9.716.122,08	214.980,79	11.528.552,09	9.216.103,93



PARCO NAZIONALE ALTA MURGIA
 RENDICONTO FINANZIARIO DECISIONALE
 PARTE II - USCITA

ALLEGATO 9

Pagina 1

Códice	Denominazione	ANNO FINANZIARIO 2015			ANNO FINANZIARIO 2014		
		Residui	Competenza (Impegni)	Cassa (Pagamenti)	Residui	Competenza (Impegni)	Cassa (Pagamenti)
	<i>Disavanzo di amministrazione presunto</i>	0,00	0,00	0,00	0,00	0,00	0,00
	1 - Centro di Responsabilità "A" Direttore 1°livello unico						
	1.1 - Titolo I - Uscite correnti						
	1.1.1 - Funzionamento						
1.1.1.1	Uscite per gli organi dell'Ente	525,64	62.706,11	62.979,75	6.403,00	72.329,15	78.206,51
1.1.1.2	Oneri per il personale in attività di servizio	48.708,04	645.866,48	641.467,63	97.685,48	655.214,82	704.192,26
1.1.1.3	Uscite per l'acquisto di beni di consumo e di servizi	343.418,01	692.964,53	583.790,89	315.879,00	644.689,65	592.510,00
	1.1.2 - Interventi diversi						
1.1.2.1	Uscite per prestazioni Istituzionali	18.823,73	263.848,27	267.220,93	104.588,11	151.607,96	214.464,12
1.1.2.3	Oneri finanziari	0,00	46,80	46,80	0,00	148,20	148,20
1.1.2.4	Oneri Tributari	0,00	44.664,21	44.664,21	0,00	44.636,96	44.636,96
1.1.2.6	Uscite non classificabili in altre voci	0,00	16.704,26	16.704,26	0,00	25.565,05	25.565,05
	1.1.4 - Trattamento di quiescenza, integrativi e sostitutivi						
1.1.4.2	Accantonamento al trattamento di fine rapporto	0,00	13.798,26	13.798,26	0,00	0,00	0,00
	TOTALE USCITE CORRENTI Centro di Responsabilità "A" Direttore 1°livello unico	411.475,42	1.740.598,92	1.630.672,73	524.555,59	1.594.191,79	1.659.723,10
	TOTALE GENERALE USCITE CORRENTI	411.475,42	1.740.598,92	1.630.672,73	524.555,59	1.594.191,79	1.659.723,10



Codice	Denominazione	ANNO FINANZIARIO 2015			ANNO FINANZIARIO 2014		
		Residui	Competenza (Impegni)	Cassa (Pagamenti)	Residui	Competenza (Impegni)	Cassa (Pagamenti)
	1 - Centro di Responsabilità "A" Direttore 1°livello unico						
	1.2 - Titolo II - Uscite in conto capitale						
	1.2.1 - Investimenti						
1.2.1.1	Acquisizione di beni di uso durevole ed opere immobiliari	4.580.133,49	2.483.997,14	3.280.598,70	4.660.198,11	922.879,65	922.530,92
1.2.1.2	Acquisizione di immobilizzazioni tecniche	1.793,40	9.404,14	10.563,31	2.881,01	9.174,53	10.262,14
	TOTALE USCITE IN CONTO CAPITALE Centro di Responsabilità "A" Direttore 1°livello unico	4.581.926,89	2.493.401,28	3.291.162,01	4.663.079,12	932.054,18	932.793,06
	TOTALE GENERALE USCITE IN CONTO CAPITALE	4.581.926,89	2.493.401,28	3.291.162,01	4.663.079,12	932.054,18	932.793,06
	1 - Centro di Responsabilità "A" Direttore 1°livello unico						
	1.3 - Titolo III - Gestioni speciali						
	TOTALE USCITE GESTIONI SPECIALI Centro di Responsabilità "A" Direttore 1°livello unico	0,00	0,00	0,00	0,00	0,00	0,00
	1.4 - Titolo IV - Partite di giro						
	1.4.1 - Uscite aventi natura di partite di giro						
1.4.1.1	Uscite aventi natura di partite di giro	44,28	203.491,71	203.505,39	45,39	213.621,42	213.622,53
	TOTALE USCITE PER PARTITE DI GIRO Centro di Responsabilità "A" Direttore 1°livello unico	44,28	203.491,71	203.505,39	45,39	213.621,42	213.622,53



PARCO NAZIONALE ALTA MURGIA
 RENDICONTO FINANZIARIO DECISIONALE
 PARTE II - USCITA

Codice	Denominazione	ANNO FINANZIARIO 2015			ANNO FINANZIARIO 2014		
		Residui	Competenza (Impegni)	Cassa (Pagamenti)	Residui	Competenza (Impegni)	Cassa (Pagamenti)
	<i>Riepilogo dei titoli Centro di Responsabilità "A"</i>						
	<i>Direttore 1°livello unico</i>						
Titolo I		411.475,42	1.740.598,92	1.630.672,73	524.555,59	1.594.191,79	1.659.723,10
Titolo II		4.581.926,89	2.493.401,28	3.291.162,01	4.663.079,12	932.054,18	932.793,06
Titolo III		0,00	0,00	0,00	0,00	0,00	0,00
Titolo IV		44,28	203.491,71	203.505,39	45,39	213.621,42	213.622,53
	Totale delle uscite Centro di Responsabilità "A"	4.993.446,59	4.437.491,91	5.125.340,13	5.187.680,10	2.739.867,39	2.806.138,69
	<i>Direttore 1°livello unico</i>						



Codice	Denominazione	ANNO FINANZIARIO 2015			ANNO FINANZIARIO 2014		
		Residui	Competenza (Impegni)	Cassa (Pagamenti)	Residui	Competenza (Impegni)	Cassa (Pagamenti)
	<i>Riepilogo delle uscite per titoli dei centri di responsabilità "A", "B", "C" ecc.</i>						
Titolo I		411.475,42	1.740.598,92	1.630.672,73	524.555,59	1.594.191,79	1.659.723,10
Titolo II		4.581.926,89	2.493.401,28	3.291.162,01	4.663.079,12	932.054,18	932.793,06
Titolo III		0,00	0,00	0,00	0,00	0,00	0,00
Titolo IV		44,28	203.491,71	203.505,39	45,39	213.621,42	213.622,53
	TOTALE	4.993.446,59	4.437.491,91	5.125.340,13	5.187.680,10	2.739.867,39	2.806.138,69
	Disavanzo di amministrazione utilizzato	0,00	0,00	0,00	0,00	0,00	0,00
	TOTALE GENERALE	4.993.446,59	4.437.491,91	5.125.340,13	5.187.680,10	2.739.867,39	2.806.138,69



PARCO NAZIONALE ALTA MURZIA
 RENDICONTO FINANZIARIO GESTIONALE
 ENTRATA 2015

Data elaborazione: 01-04-2016

ALLEGATO 10 (Parte A)

Pagina 1

Capitolo	Denominazione	G E S T I O N E di C O M P E T E N Z A								
		Previsione Iniziale	Var.in + (7-4)	Var.in - (4-7)	Prev.Defin. (4+5-6)	Somme Risc.	Da Risc. (10-8)	Tot.Acc. (8+9)	Diff.in + (10-7)	Diff.in - (7-10)
2	3	4	5	6	7	8	9	10	11	12
	Avanzo di amministrazione	2.100.000,00	0,00	0,00	2.100.000,00					
	Fondo di Cassa									
	1 - Centro di responsabilità "A" - Direttore 1° livello Unico									
	1.1 - Titolo I - Entrate correnti									
	1.1.2 - Entrate derivanti da trasferimenti correnti									
	1.1.2.1 - Trasferimenti da parte dello Stato									
3010.0	Contributo del ministero dell'Ambiente per il funzionamento L. 426/98	245.717,00	7.501,00	0,00	253.218,00	253.218,00	0,00	253.218,00	0,00	0,00
3020.0	Assegnazioni ordinarie	1.723.000,00	95.531,08	0,00	1.818.531,08	1.818.531,08	0,00	1.818.531,08	0,00	0,00
3030.0	Assegnazioni straordinarie	150.000,00	0,00	0,00	150.000,00	20.000,00	0,00	20.000,00	0,00	130.000,00
	Totale 1.1.2.1	2.118.717,00	103.032,08	0,00	2.221.749,08	2.091.749,08	0,00	2.091.749,08	0,00	130.000,00
	1.1.3 - Altre entrate									
	1.1.3.1 - Entrate derivanti dalla vendita di beni e dalla prestazione di servizi									
7010.0	Ricavi dalla vendita di prodotti diversi	10.000,00	0,00	0,00	10.000,00	0,00	0,00	0,00	0,00	10.000,00
7020.0	Ricavi dalla vendita di gadget e di pubblicazioni edite dall'ente	10.000,00	0,00	0,00	10.000,00	648,50	0,00	648,50	0,00	9.351,50



PARCO NAZIONALE ALTA MURGIA
 RENDICONTO FINANZIARIO GESTIONALE
 ENTRATA 2015

Capitolo	G E S T I O N E dei R E S I D U I						G E S T I O N E di C A S S A				
	Residui Iniziali	Riscossi	Da Risc. (16-14)	Totali (14+15)	Var.in + (16-13)	Var.in - (13-16)	Previsioni	Riscossioni	Diff.in + (20-19)	Diff.in - (19-20)	Tot.Residui (9+15)
2	13	14	15	16	17	18	19	20	21	22	23
				0,00	0,00	0,00		0,00	0,00	0,00	0,00
Fondo di cassa				0,00	0,00	0,00	6.409.965,24	0,00	0,00	6.409.965,24	0,00
1											
1.1											
1.1.2											
1.1.2.1											
3010.0	0,00	0,00	0,00	0,00	0,00	0,00	253.218,00	253.218,00	0,00	0,00	0,00
3020.0	0,00	0,00	0,00	0,00	0,00	0,00	1.818.531,08	1.818.531,08	0,00	0,00	0,00
3030.0	194.000,00	0,00	194.000,00	194.000,00	0,00	0,00	344.000,00	20.000,00	0,00	324.000,00	194.000,00
Totale	194.000,00	0,00	194.000,00	194.000,00	0,00	0,00	2.415.749,08	2.091.749,08	0,00	324.000,00	194.000,00
1.1.3											
1.1.3.1											
7010.0	0,00	0,00	0,00	0,00	0,00	0,00	10.000,00	0,00	0,00	10.000,00	0,00
7020.0	0,00	0,00	0,00	0,00	0,00	0,00	10.000,00	648,50	0,00	9.351,50	0,00



PARCO NAZIONALE ALTA MURGIA
 RENDICONTO FINANZIARIO GESTIONALE
 ENTRATA 2015

Data elaborazione: 01-04-2016

ALLEGATO 10 (Parte A)

Pagina 2

Capitolo	Denominazione	G E S T I O N E di C O M P E T E N Z A								
		Previsione Iniziale	Var.in + (7-4)	Var.in - (4-7)	Prev.Defin. (4+5-6)	Somme Risc.	Da Risc. (10-8)	Tot.Acc. (8+9)	Diff.in + (10-7)	Diff.in - (7-10)
2	3	4	5	6	7	8	9	10	11	12
7030.0	Proventi derivanti dalla prestazione di servizi	60.000,00	0,00	0,00	60.000,00	0,00	0,00	0,00	0,00	60.000,00
	Totale 1.1.3.1	80.000,00	0,00	0,00	80.000,00	648,50	0,00	648,50	0,00	79.351,50
	1.1.3.3 - Poste correttive e compensative di uscite correnti									
9010.0	RECUPERO E RIMBORSI DIVERSI	50.000,00	0,00	0,00	50.000,00	7.259,25	0,00	7.259,25	0,00	42.740,75
	Totale 1.1.3.3	50.000,00	0,00	0,00	50.000,00	7.259,25	0,00	7.259,25	0,00	42.740,75
	1.1.3.4 - Entrate non classificabili in altre voci									
22131.0	Entrate diverse	100.000,00	0,00	0,00	100.000,00	42.867,24	0,00	42.867,24	0,00	57.132,76
	Totale 1.1.3.4	100.000,00	0,00	0,00	100.000,00	42.867,24	0,00	42.867,24	0,00	57.132,76
	Totale Titolo I - Entrate correnti	2.348.717,00	103.032,08	0,00	2.451.749,08	2.142.524,07	0,00	2.142.524,07	0,00	309.225,01



PARCO NAZIONALE ALTA MURGIA
 RENDICONTO FINANZIARIO GESTIONALE
 ENTRATA 2015

ALLEGATO 10 (Parte B)

Pagina 2

Capitolo		G E S T I O N E dei R E S I D U I						G E S T I O N E di C A S S A				
		Residui Iniziali	Riscossi	Da Risc. (16-14)	Totali (14+15)	Var.in + (16-13)	Var.in - (13-16)	Previsioni	Riscossioni	Diff.in + (20-19)	Diff.in - (19-20)	Tot.Residui (9+15)
2		13	14	15	16	17	18	19	20	21	22	23
7030.0		0,00	0,00	0,00	0,00	0,00	0,00	60.000,00	0,00	0,00	60.000,00	0,00
Totale	1.1.3.1	0,00	0,00	0,00	0,00	0,00	0,00	80.000,00	648,50	0,00	79.351,50	0,00
	1.1.3.3											
9010.0		0,00	0,00	0,00	0,00	0,00	0,00	50.000,00	7.259,25	0,00	42.740,75	0,00
Totale	1.1.3.3	0,00	0,00	0,00	0,00	0,00	0,00	50.000,00	7.259,25	0,00	42.740,75	0,00
	1.1.3.4											
22131.0		7.850,14	0,00	4.502,14	4.502,14	0,00	3.348,00	107.850,14	42.867,24	0,00	64.982,90	4.502,14
Totale	1.1.3.4	7.850,14	0,00	4.502,14	4.502,14	0,00	3.348,00	107.850,14	42.867,24	0,00	64.982,90	4.502,14
Totale Titolo		201.850,14	0,00	198.502,14	198.502,14	0,00	3.348,00	2.653.599,22	2.142.524,07	0,00	511.075,15	198.502,14



PARCO NAZIONALE ALTA MURGIA
 RENDICONTO FINANZIARIO GESTIONALE
 ENTRATA 2015

Data elaborazione: 01-04-2016

ALLEGATO 10 (Parte A)

Pagina 3

Capitolo	Denominazione	G E S T I O N E di C O M P E T E N Z A								
		Previsione Iniziale	Var.in + (7-4)	Var.in - (4-7)	Prev.Defin. (4+5-6)	Somme Risc.	Da Risc. (10-8)	Tot.Acc. (8+9)	Diff.in + (10-7)	Diff.in - (7-10)
2	3	4	5	6	7	8	9	10	11	12
	1 - Centro di responsabilità "A" - Direttore 1° livello Unico									
	1.2 - Titolo II - Entrate in conto capitale									
	1.2.2 - Entrate derivanti da trasferimenti in conto capitale									
	1.2.2.1 - Trasferimenti dallo Stato									
16002.0	proventi da finanziamento per progetti finanziati da Comunità Europea, Stato, Regione	1.165.222,00	0,00	0,00	1.165.222,00	556.427,17	599.606,08	1.156.033,25	0,00	9.188,75
	Totale 1.2.2.1	1.165.222,00	0,00	0,00	1.165.222,00	556.427,17	599.606,08	1.156.033,25	0,00	9.188,75
	1.2.2.2 - Trasferimenti dalle Regioni									
	Totale 1.2.2.2	0,00	0,00	0,00	0,00	0,00	0,00	0,00	0,00	0,00
	Totale Titolo II - Entrate in conto capitale	1.165.222,00	0,00	0,00	1.165.222,00	556.427,17	599.606,08	1.156.033,25	0,00	9.188,75



PARCO NAZIONALE ALTA MURGIA
 RENDICONTO FINANZIARIO GESTIONALE
 ENTRATA 2015

Capitolo		G E S T I O N E dei R E S I D U I						G E S T I O N E di C A S S A				
		Residui Iniziali	Riscossi	Da Risc. (16-14)	Totali (14+15)	Var.in + (16-13)	Var.in - (13-16)	Previsioni	Riscossioni	Diff.in + (20-19)	Diff.in - (19-20)	Tot.Residui (9+15)
2		13	14	15	16	17	18	19	20	21	22	23
					0,00	0,00	0,00		0,00	0,00	0,00	0,00
	1											
	1.2											
	1.2.2											
	1.2.2.1											
16002.0		716.026,69	403.725,10	312.301,59	716.026,69	0,00	0,00	1.881.248,69	960.152,27	0,00	921.096,42	911.907,67
Totale	1.2.2.1	716.026,69	403.725,10	312.301,59	716.026,69	0,00	0,00	1.881.248,69	960.152,27	0,00	921.096,42	911.907,67
	1.2.2.2											
Totale	1.2.2.2	0,00	0,00	0,00	0,00	0,00	0,00	0,00	0,00	0,00	0,00	0,00
Totale Titolo		716.026,69	403.725,10	312.301,59	716.026,69	0,00	0,00	1.881.248,69	960.152,27	0,00	921.096,42	911.907,67



PARCO NAZIONALE ALTA MURGIA
 RENDICONTO FINANZIARIO GESTIONALE
 ENTRATA 2015

Data elaborazione: 01-04-2016

ALLEGATO 10 (Parte A)

Pagina 4

Capitolo	Denominazione	G E S T I O N E di C O M P E T E N Z A								
		Previsione Iniziale	Var.in + (7-4)	Var.in - (4-7)	Prev.Defin. (4+5-6)	Somme Risc.	Da Risc. (10-8)	Tot.Acc. (8+9)	Diff.in + (10-7)	Diff.in - (7-10)
2	3	4	5	6	7	8	9	10	11	12
	1 - Centro di responsabilità "A" - Direttore 1° livello Unico									
	1.4 - Titolo IV - Partite di giro									
	1.4.1 - Entrate aventi natura di partite di giro									
	1.4.1.1 - Entrate aventi natura di partite di giro									
22010.0	Ritenute erariali	150.000,00	0,00	0,00	150.000,00	126.941,05	0,00	126.941,05	0,00	23.058,95
22020.0	Ritenute previdenziali ed assistenziali	100.000,00	0,00	0,00	100.000,00	49.104,30	0,00	49.104,30	0,00	50.895,70
22030.0	Ritenute diverse	0,00	0,00	0,00	0,00	0,00	0,00	0,00	0,00	0,00
22060.0	Recupero anticipazioni fondo economato	30.000,00	0,00	0,00	30.000,00	10.000,00	0,00	10.000,00	0,00	20.000,00
22090.0	Deposito cauzioni da terzi	0,00	0,00	0,00	0,00	0,00	0,00	0,00	0,00	0,00
22100.0	Ritenute d'acconto per prestazioni professionali	40.000,00	0,00	0,00	40.000,00	14.664,98	0,00	14.664,98	0,00	25.335,02
22120.0	Ritenute Inps, Inail su prestazioni professionali	0,00	0,00	0,00	0,00	0,00	0,00	0,00	0,00	0,00
22130.0	Ritenute Inps ed Inail su compensi agli organi istituzionali	40.000,00	0,00	0,00	40.000,00	2.688,67	0,00	2.688,67	0,00	37.311,33
22140.0	IVA a credito	10.000,00	0,00	0,00	10.000,00	81,50	0,00	81,50	0,00	9.918,50
	Totale 1.4.1.1	370.000,00	0,00	0,00	370.000,00	203.480,50	0,00	203.480,50	0,00	166.519,50



PARCO NAZIONALE ALTA MURGIA
 RENDICONTO FINANZIARIO GESTIONALE
 ENTRATA 2015

Capitolo		G E S T I O N E dei R E S I D U I						G E S T I O N E di C A S S A				
		Residui Iniziali	Riscossi	Da Risc. (16-14)	Totali (14+15)	Var.in + (16-13)	Var.in - (13-16)	Previsioni	Riscossioni	Diff.in + (20-19)	Diff.in - (19-20)	Tot.Residui (9+15)
2		13	14	15	16	17	18	19	20	21	22	23
					0,00	0,00	0,00		0,00	0,00	0,00	0,00
	1											
	1.4											
	1.4.1											
	1.4.1.1											
22010.0		0,00	0,00	0,00	0,00	0,00	0,00	150.000,00	126.941,05	0,00	23.058,95	0,00
22020.0		0,00	0,00	0,00	0,00	0,00	0,00	100.000,00	49.104,30	0,00	50.895,70	0,00
22030.0		0,00	0,00	0,00	0,00	0,00	0,00	0,00	0,00	0,00	0,00	0,00
22060.0		0,00	0,00	0,00	0,00	0,00	0,00	30.000,00	10.000,00	0,00	20.000,00	0,00
22090.0		0,00	0,00	0,00	0,00	0,00	0,00	0,00	0,00	0,00	0,00	0,00
22100.0		0,00	0,00	0,00	0,00	0,00	0,00	40.000,00	14.664,98	0,00	25.335,02	0,00
22120.0		0,00	0,00	0,00	0,00	0,00	0,00	0,00	0,00	0,00	0,00	0,00
22130.0		0,00	0,00	0,00	0,00	0,00	0,00	40.000,00	2.688,67	0,00	37.311,33	0,00
22140.0		0,00	0,00	0,00	0,00	0,00	0,00	10.000,00	81,50	0,00	9.918,50	0,00
Totale	1.4.1.1	0,00	0,00	0,00	0,00	0,00	0,00	370.000,00	203.480,50	0,00	166.519,50	0,00



PARCO NAZIONALE ALTA MURGIA
 RENDICONTO FINANZIARIO GESTIONALE
 ENTRATA 2015

Data elaborazione: 01-04-2016

ALLEGATO 10 (Parte A)

Pagina 5

Capitolo	Denominazione	G E S T I O N E di C O M P E T E N Z A								
		Previsione Iniziale	Var.in + (7-4)	Var.in - (4-7)	Prev.Defin. (4+5-6)	Somme Risc.	Da Risc. (10-8)	Tot.Acc. (8+9)	Diff.in + (10-7)	Diff.in - (7-10)
2	3	4	5	6	7	8	9	10	11	12
	Totale Titolo IV - Partite di giro	370.000,00	0,00	0,00	370.000,00	203.480,50	0,00	203.480,50	0,00	166.519,50



PARCO NAZIONALE ALTA MURGIA
 RENDICONTO FINANZIARIO GESTIONALE
 ENTRATA 2015

ALLEGATO 10 (Parte B)

Pagina 5

Capitolo	G E S T I O N E dei R E S I D U I						G E S T I O N E di C A S S A				
	Residui Iniziali	Riscossi	Da Risc. (16-14)	Totali (14+15)	Var.in + (16-13)	Var.in - (13-16)	Previsioni	Riscossioni	Diff.in + (20-19)	Diff.in - (19-20)	Tot.Residui (9+15)
2	13	14	15	16	17	18	19	20	21	22	23
Totale Titolo	0,00	0,00	0,00	0,00	0,00	0,00	370.000,00	203.480,50	0,00	166.519,50	0,00



Capitolo	Denominazione	G E S T I O N E di C O M P E T E N Z A								
		Previsione Iniziale	Var.in + (7-4)	Var.in - (4-7)	Prev.Defin. (4+5-6)	Somme Risc.	Da Risc. (10-8)	Tot.Acc. (8+9)	Diff.in + (10-7)	Diff.in - (7-10)
2	3	4	5	6	7	8	9	10	11	12
	Riepilogo dei titoli C.D.R. 1									
	Titolo I	2.348.717,00	103.032,08	0,00	2.451.749,08	2.142.524,07	0,00	2.142.524,07	0,00	309.225,01
	Titolo II	1.165.222,00	0,00	0,00	1.165.222,00	556.427,17	599.606,08	1.156.033,25	0,00	9.188,75
	Titolo III	0,00	0,00	0,00	0,00	0,00	0,00	0,00	0,00	0,00
	Titolo IV	370.000,00	0,00	0,00	370.000,00	203.480,50	0,00	203.480,50	0,00	166.519,50
	TOTALE DELLE ENTRATE C.D.R. 1	3.883.939,00	103.032,08	0,00	3.986.971,08	2.902.431,74	599.606,08	3.502.037,82	0,00	484.933,26



PARCO NAZIONALE ALTA MURGIA
 RENDICONTO FINANZIARIO GESTIONALE
 ENTRATA 2015

ALLEGATO 10 (Parte B)

Pagina 6

Capitolo	G E S T I O N E dei R E S I D U I						G E S T I O N E di C A S S A				
	Residui Iniziali	Riscossi	Da Risc. (16-14)	Totali (14+15)	Var.in + (16-13)	Var.in - (13-16)	Previsioni	Riscossioni	Diff.in + (20-19)	Diff.in - (19-20)	Tot.Residui (9+15)
2	13	14	15	16	17	18	19	20	21	22	23
Titolo I	201.850,14	0,00	198.502,14	198.502,14	0,00	3.348,00	2.653.599,22	2.142.524,07	0,00	511.075,15	198.502,14
Titolo II	716.026,69	403.725,10	312.301,59	716.026,69	0,00	0,00	1.881.248,69	960.152,27	0,00	921.096,42	911.907,67
Titolo III	0,00	0,00	0,00	0,00	0,00	0,00	0,00	0,00	0,00	0,00	0,00
Titolo IV	0,00	0,00	0,00	0,00	0,00	0,00	370.000,00	203.480,50	0,00	166.519,50	0,00
Totale Titolo	917.876,83	403.725,10	510.803,73	914.528,83	0,00	3.348,00	4.904.847,91	3.306.156,84	0,00	1.598.691,07	1.110.409,81



PARCO NAZIONALE ALTA MURGIA
 RENDICONTO FINANZIARIO GESTIONALE
 ENTRATA 2015

Data elaborazione: 01-04-2016

ALLEGATO 10 (Parte A)

Pagina 7

Capitolo	Denominazione	G E S T I O N E di C O M P E T E N Z A								
		Previsione Iniziale	Var.in + (7-4)	Var.in - (4-7)	Prev.Defin. (4+5-6)	Somme Risc.	Da Risc. (10-8)	Tot.Acc. (8+9)	Diff.in + (10-7)	Diff.in - (7-10)
2	3	4	5	6	7	8	9	10	11	12
	RIEPILOGO GENERALE									
	Titolo I	2.348.717,00	103.032,08	0,00	2.451.749,08	2.142.524,07	0,00	2.142.524,07	0,00	309.225,01
	Titolo II	1.165.222,00	0,00	0,00	1.165.222,00	556.427,17	599.606,08	1.156.033,25	0,00	9.188,75
	Titolo III	0,00	0,00	0,00	0,00	0,00	0,00	0,00	0,00	0,00
	Titolo IV	370.000,00	0,00	0,00	370.000,00	203.480,50	0,00	203.480,50	0,00	166.519,50
	TOTALE DELLE ENTRATE	3.883.939,00	103.032,08	0,00	3.986.971,08	2.902.431,74	599.606,08	3.502.037,82	0,00	484.933,26
	Avanzo di amministrazione	2.100.000,00	0,00	0,00	2.100.000,00					
	Fondo di Cassa									
	TOTALE GENERALE DELLE ENTRATE	5.983.939,00	103.032,08	0,00	6.086.971,08	2.902.431,74	599.606,08	3.502.037,82	0,00	484.933,26



PARCO NAZIONALE ALTA MURGIA
 RENDICONTO FINANZIARIO GESTIONALE
 ENTRATA 2015

ALLEGATO 10 (Parte B)

Pagina 7

Capitolo	G E S T I O N E dei R E S I D U I						G E S T I O N E di C A S S A				
	Residui Iniziali	Riscossi	Da Risc. (16-14)	Totali (14+15)	Var.in + (16-13)	Var.in - (13-16)	Previsioni	Riscossioni	Diff.in + (20-19)	Diff.in - (19-20)	Tot.Residui (9+15)
2	13	14	15	16	17	18	19	20	21	22	23
Titolo I	201.850,14	0,00	198.502,14	198.502,14	0,00	3.348,00	2.653.599,22	2.142.524,07	0,00	511.075,15	198.502,14
Titolo II	716.026,69	403.725,10	312.301,59	716.026,69	0,00	0,00	1.881.248,69	960.152,27	0,00	921.096,42	911.907,67
Titolo III	0,00	0,00	0,00	0,00	0,00	0,00	0,00	0,00	0,00	0,00	0,00
Titolo IV	0,00	0,00	0,00	0,00	0,00	0,00	370.000,00	203.480,50	0,00	166.519,50	0,00
Totale Titolo	917.876,83	403.725,10	510.803,73	914.528,83	0,00	3.348,00	4.904.847,91	3.306.156,84	0,00	1.598.691,07	1.110.409,81
Fondo di cassa				0,00	0,00	0,00	6.409.965,24	0,00	0,00	6.409.965,24	0,00
Totale Titolo	917.876,83	403.725,10	510.803,73	914.528,83	0,00	3.348,00	11.314.813,15	3.306.156,84	0,00	8.008.656,31	1.110.409,81



PARCO NAZIONALE ALTA MURZIA
 RENDICONTO FINANZIARIO GESTIONALE
 USCITA 2015

Data elaborazione: 01-04-2016

ALLEGATO 10 (Parte A)

Pagina 1

Capitolo	Denominazione	G E S T I O N E di C O M P E T E N Z A								
		Previsione Iniziale	Var.in + (7-4)	Var.in - (4-7)	Prev.Defin. (4+5-6)	Somme Pagate	Da Pagare (10-8)	Tot.Imp. (8+9)	Diff.in + (10-7)	Diff.in - (7-10)
2	3	4	5	6	7	8	9	10	11	12
	Disavanzo di amministrazione	0,00	0,00	0,00	0,00					
	1 - Centro di Responsabilità "A" Direttore 1°livello unico									
	1.1 - Titolo I - Uscite correnti									
	1.1.1 - Funzionamento									
	1.1.1.1 - Uscite per gli organi dell'Ente									
1010.0	Compensi al Presidente	30.000,00	0,00	0,00	30.000,00	29.150,28	0,00	29.150,28	0,00	849,72
1011.0	Compensi al Vicepresidente	0,00	0,00	0,00	0,00	0,00	0,00	0,00	0,00	0,00
1030.0	Compensi ai componenti il Collegio dei Revisori dei Conti	18.000,00	0,00	0,00	18.000,00	15.263,13	0,00	15.263,13	0,00	2.736,87
1050.0	Indennità e rimborso spese di trasporto e missione ai componenti degli organi istituzionali	25.000,00	0,00	0,00	25.000,00	12.724,33	252,00	12.976,33	0,00	12.023,67
1070.0	Spese per funzionamento Comunità del Parco	18.000,00	0,00	0,00	18.000,00	0,00	0,00	0,00	0,00	18.000,00
1085.0	Gettoni di presenza ai componednti altri organi	2.000,00	0,00	0,00	2.000,00	0,00	0,00	0,00	0,00	2.000,00
1090.0	Contributi Inps. Inail su compensi agli organi istituzionali	23.000,00	0,00	0,00	23.000,00	5.316,37	0,00	5.316,37	0,00	17.683,63
	Totale 1.1.1.1	116.000,00	0,00	0,00	116.000,00	62.454,11	252,00	62.706,11	0,00	53.293,89
	1.1.1.2 - Oneri per il personale in attività di servizio									



PARCO NAZIONALE ALTA MURGIA
 RENDICONTO FINANZIARIO GESTIONALE
 USCITA 2015

ALLEGATO 10 (Parte B)

Pagina 1

Capitolo		G E S T I O N E dei R E S I D U I						G E S T I O N E di C A S S A				
		Residui Iniziali	Pagati	Da Pagare (16-14)	Totali (14+15)	Var.in + (16-13)	Var.in - (13-16)	Previsioni	Pagamenti	Diff.in + (20-19)	Diff.in - (19-20)	Tot.Residui (9+15)
2		13	14	15	16	17	18	19	20	21	22	23
					0,00	0,00	0,00		0,00	0,00	0,00	0,00
	1											
	1.1											
	1.1.1											
	1.1.1.1											
1010.0		0,00	0,00	0,00	0,00	0,00	0,00	30.000,00	29.150,28	0,00	849,72	0,00
1011.0		0,00	0,00	0,00	0,00	0,00	0,00	0,00	0,00	0,00	0,00	0,00
1030.0		0,00	0,00	0,00	0,00	0,00	0,00	18.000,00	15.263,13	0,00	2.736,87	0,00
1050.0		525,64	525,64	0,00	525,64	0,00	0,00	25.525,64	13.249,97	0,00	12.275,67	252,00
1070.0		0,00	0,00	0,00	0,00	0,00	0,00	18.000,00	0,00	0,00	18.000,00	0,00
1085.0		0,00	0,00	0,00	0,00	0,00	0,00	2.000,00	0,00	0,00	2.000,00	0,00
1090.0		0,00	0,00	0,00	0,00	0,00	0,00	23.000,00	5.316,37	0,00	17.683,63	0,00
Totale	1.1.1.1	525,64	525,64	0,00	525,64	0,00	0,00	116.525,64	62.979,75	0,00	53.545,89	252,00
	1.1.1.2											



PARCO NAZIONALE ALTA MURZIA
 RENDICONTO FINANZIARIO GESTIONALE
 USCITA 2015

Data elaborazione: 01-04-2016

ALLEGATO 10 (Parte A)

Pagina 2

Capitolo	Denominazione	G E S T I O N E di C O M P E T E N Z A								
		Previsione Iniziale	Var.in + (7-4)	Var.in - (4-7)	Prev.Defin. (4+5-6)	Somme Pagate	Da Pagare (10-8)	Tot.Imp. (8+9)	Diff.in + (10-7)	Diff.in - (7-10)
2	3	4	5	6	7	8	9	10	11	12
2010.0	Stipendi ed altri assegni fissi al personale dipendente a tempo indeterminato	300.000,00	0,00	0,00	300.000,00	243.386,88	0,00	243.386,88	0,00	56.613,12
2011.0	Stipendi ed altri assegni fissi al personale dipendente - Dirigenti	0,00	0,00	0,00	0,00	0,00	0,00	0,00	0,00	0,00
2015.0	Stipendi ed altri assegni fissi al personale dipendente a tempo determinato	84.000,00	0,00	0,00	84.000,00	82.365,45	0,00	82.365,45	0,00	1.634,55
2020.0	Spese per lavoro straordinario	25.000,00	63,00	0,00	25.063,00	21.533,23	0,00	21.533,23	0,00	3.529,77
2030.0	Oneri previd. assist. e sociali a carico dell'Ente	120.000,00	0,00	0,00	120.000,00	118.642,36	0,00	118.642,36	0,00	1.357,64
2031.0	Oneri previd. assist. e sociali a carico dell'Ente per personale dipendente - Dirigenti	0,00	0,00	0,00	0,00	0,00	0,00	0,00	0,00	0,00
2050.0	Fondo unico trattamento accessorio	76.380,40	0,00	0,00	76.380,40	40.516,67	35.863,73	76.380,40	0,00	0,00
2051.0	Indennità di risultato al Direttore	37.579,84	0,00	0,00	37.579,84	25.184,88	0,00	25.184,88	0,00	12.394,96
2070.0	Indennità e rimborso spese di trasporto per missioni	1.600,00	0,00	63,00	1.537,00	1.517,24	0,00	1.517,24	0,00	19,76
2100.0	Corsi per il personale e partecipazione alle spese	4.000,00	0,00	0,00	4.000,00	1.065,52	0,00	1.065,52	0,00	2.934,48
2120.0	Servizi sociali a favore del personale - buoni pasto	15.000,00	0,00	0,00	15.000,00	10.870,60	0,00	10.870,60	0,00	4.129,40
2140.0	Rimborso enti vari per personale incaricato o comandato	0,00	0,00	0,00	0,00	0,00	0,00	0,00	0,00	0,00
2160.0	Stipendi al direttore del Parco	65.000,00	0,00	0,00	65.000,00	64.919,92	0,00	64.919,92	0,00	80,08
	Totale 1.1.1.2	728.560,24	63,00	63,00	728.560,24	610.002,75	35.863,73	645.866,48	0,00	82.693,76



PARCO NAZIONALE ALTA MURGIA
 RENDICONTO FINANZIARIO GESTIONALE
 USCITA 2015

Capitolo	G E S T I O N E dei R E S I D U I							G E S T I O N E di C A S S A				
	Residui Iniziali	Pagati	Da Pagare (16-14)	Totali (14+15)	Var.in + (16-13)	Var.in - (13-16)	Previsioni	Pagamenti	Diff.in + (20-19)	Diff.in - (19-20)	Tot.Residui (9+15)	
2	13	14	15	16	17	18	19	20	21	22	23	
2010.0	0,00	0,00	0,00	0,00	0,00	0,00	300.000,00	243.386,88	0,00	56.613,12	0,00	
2011.0	0,00	0,00	0,00	0,00	0,00	0,00	0,00	0,00	0,00	0,00	0,00	
2015.0	0,00	0,00	0,00	0,00	0,00	0,00	84.000,00	82.365,45	0,00	1.634,55	0,00	
2020.0	0,00	0,00	0,00	0,00	0,00	0,00	25.063,00	21.533,23	0,00	3.529,77	0,00	
2030.0	0,00	0,00	0,00	0,00	0,00	0,00	120.000,00	118.642,36	0,00	1.357,64	0,00	
2031.0	0,00	0,00	0,00	0,00	0,00	0,00	0,00	0,00	0,00	0,00	0,00	
2050.0	47.290,28	30.840,88	16.449,40	47.290,28	0,00	0,00	123.670,68	71.357,55	0,00	52.313,13	52.313,13	
2051.0	0,00	0,00	0,00	0,00	0,00	0,00	37.579,84	25.184,88	0,00	12.394,96	0,00	
2070.0	0,00	0,00	0,00	0,00	0,00	0,00	1.537,00	1.517,24	0,00	19,76	0,00	
2100.0	1.417,76	624,00	793,76	1.417,76	0,00	0,00	5.417,76	1.689,52	0,00	3.728,24	793,76	
2120.0	0,00	0,00	0,00	0,00	0,00	0,00	15.000,00	10.870,60	0,00	4.129,40	0,00	
2140.0	0,00	0,00	0,00	0,00	0,00	0,00	0,00	0,00	0,00	0,00	0,00	
2160.0	0,00	0,00	0,00	0,00	0,00	0,00	65.000,00	64.919,92	0,00	80,08	0,00	
Totale	1.1.1.2	48.708,04	31.464,88	17.243,16	48.708,04	0,00	777.268,28	641.467,63	0,00		53.106,89	



PARCO NAZIONALE ALTA MURGIA
RENDICONTO FINANZIARIO GESTIONALE
USCITA 2015

Data elaborazione: 01-04-2016

ALLEGATO 10 (Parte A)

Pagina 3

Capitolo	Denominazione	G E S T I O N E di C O M P E T E N Z A								
		Previsione Iniziale	Var.in + (7-4)	Var.in - (4-7)	Prev.Defin. (4+5-6)	Somme Pagate	Da Pagare (10-8)	Tot.Imp. (8+9)	Diff.in + (10-7)	Diff.in - (7-10)
2	3	4	5	6	7	8	9	10	11	12
	1.1.1.3 - Uscite per l'acquisto di beni di consumo e di servizi									
4010.0	Fitti passivi ed oneri locativi, canoni vari e lavori a convenzione	23.080,00	0,00	0,00	23.080,00	13.808,27	2.726,33	16.534,60	0,00	6.545,40
4030.0	Spese di rappresentanza	173,00	0,00	0,00	173,00	22,10	0,00	22,10	0,00	150,90
4040.0	Quote associative diverse	10.000,00	0,00	0,00	10.000,00	7.040,30	0,00	7.040,30	0,00	2.959,70
4060.0	Manutenzione, riparazione ed adattamenti locali e relativi impianti	15.000,00	0,00	0,00	15.000,00	12.963,53	311,10	13.274,63	0,00	1.725,37
4080.0	Spese per la pubblicità, decreto sull'editoria (ai sensi del codice degli appalti D.lgs.163/2006)	4.500,00	0,00	0,00	4.500,00	0,00	0,00	0,00	0,00	4.500,00
4100.0	Uscite Postali	3.332,62	0,00	0,00	3.332,62	1.282,63	0,00	1.282,63	0,00	2.049,99
4120.0	Spese per l'acquisto di materiale vario di consumo	5.500,00	0,00	0,00	5.500,00	1.919,70	917,64	2.837,34	0,00	2.662,66
4150.0	Utenze diverse	35.000,00	10.000,00	0,00	45.000,00	37.579,25	0,02	37.579,27	0,00	7.420,73
4200.0	Piccoli arredi ed attrezzature	30.000,00	0,00	25.000,00	5.000,00	3.716,64	0,00	3.716,64	0,00	1.283,36
4300.0	Spese per gestione automezzi	9.322,00	0,00	3.729,00	5.593,00	5.549,67	0,00	5.549,67	0,00	43,33
4340.0	Spese per incarichi, consulenze, collaborazione, ecc..	9.240,00	0,00	5,00	9.235,00	0,00	0,00	0,00	0,00	9.235,00
4341.0	spese per acquisto beni e servizi in economia	70.000,00	0,00	0,00	70.000,00	7.179,96	62.392,78	69.572,74	0,00	427,26
4350.0	Assistenza tecnica per il Piano per il Parco	20.000,00	10.000,00	0,00	30.000,00	20.000,00	8.052,00	28.052,00	0,00	1.948,00



PARCO NAZIONALE ALTA MURGIA
 RENDICONTO FINANZIARIO GESTIONALE
 USCITA 2015

Capitolo	G E S T I O N E dei R E S I D U I							G E S T I O N E di C A S S A				
	Residui Iniziali	Pagati	Da Pagare (16-14)	Totali (14+15)	Var.in + (16-13)	Var.in - (13-16)	Previsioni	Pagamenti	Diff.in + (20-19)	Diff.in - (19-20)	Tot.Residui (9+15)	
2	13	14	15	16	17	18	19	20	21	22	23	
1.1.1.3												
4010.0	1.451,77	1.451,76	0,00	1.451,76	0,00	0,01	24.531,77	15.260,03	0,00	9.271,74	2.726,33	
4030.0	0,00	0,00	0,00	0,00	0,00	0,00	173,00	22,10	0,00	150,90	0,00	
4040.0	0,00	0,00	0,00	0,00	0,00	0,00	10.000,00	7.040,30	0,00	2.959,70	0,00	
4060.0	4.094,46	2.873,10	1.221,36	4.094,46	0,00	0,00	19.094,46	15.836,63	0,00	3.257,83	1.532,46	
4080.0	0,00	0,00	0,00	0,00	0,00	0,00	4.500,00	0,00	0,00	4.500,00	0,00	
4100.0	0,00	0,00	0,00	0,00	0,00	0,00	3.332,62	1.282,63	0,00	2.049,99	0,00	
4120.0	0,01	0,00	0,00	0,00	0,00	0,01	5.500,01	1.919,70	0,00	3.580,31	917,64	
4150.0	0,00	0,00	0,00	0,00	0,00	0,00	45.000,00	37.579,25	0,00	7.420,75	0,02	
4200.0	415,56	0,00	0,00	0,00	0,00	415,56	5.415,56	3.716,64	0,00	1.698,92	0,00	
4300.0	0,00	0,00	0,00	0,00	0,00	0,00	5.593,00	5.549,67	0,00	43,33	0,00	
4340.0	0,00	0,00	0,00	0,00	0,00	0,00	9.235,00	0,00	0,00	9.235,00	0,00	
4341.0	63.564,00	34.113,00	29.451,00	63.564,00	0,00	0,00	133.564,00	41.292,96	0,00	92.271,04	91.843,78	
4350.0	20.000,00	20.000,00	0,00	20.000,00	0,00	0,00	50.000,00	40.000,00	0,00	10.000,00	8.052,00	



PARCO NAZIONALE ALTA MURGIA
RENDICONTO FINANZIARIO GESTIONALE
USCITA 2015

Data elaborazione: 01-04-2016

ALLEGATO 10 (Parte A)

Pagina 4

Capitolo	Denominazione	G E S T I O N E di C O M P E T E N Z A								
		Previsione Iniziale	Var.in + (7-4)	Var.in - (4-7)	Prev.Defin. (4+5-6)	Somme Pagate	Da Pagare (10-8)	Tot.Imp. (8+9)	Diff.in + (10-7)	Diff.in - (7-10)
2	3	4	5	6	7	8	9	10	11	12
4400.0	Spese per stampa e distribuzione annali, monografie e bollettini	25.000,00	0,00	0,00	25.000,00	8.495,50	16.390,60	24.886,10	0,00	113,90
4410.0	Spese per l'acquisto di rassegne, riviste e giornali e libri	5.000,00	0,00	0,00	5.000,00	2.651,85	0,00	2.651,85	0,00	2.348,15
4500.0	Spesa per il servizio di somministrazione lavoro ed imprevisti	7.000,00	0,00	0,00	7.000,00	0,00	0,00	0,00	0,00	7.000,00
4600.0	Spese per attività divulgative ed educazione ambientale	70.000,00	60.000,00	0,00	130.000,00	67.572,13	61.178,30	128.750,43	0,00	1.249,57
4610.0	Spese per concorsi, funzionamento commissioni e comitati	5.000,00	0,00	0,00	5.000,00	904,03	0,00	904,03	0,00	4.095,97
4620.0	Organismo Indipendente di Valutazione	2.700,00	0,00	0,00	2.700,00	0,00	2.700,00	2.700,00	0,00	0,00
4640.0	Spese per manifestazioni ed attività di promozione e valoriz. del Parco, contributi a fondo perduto art.2 comma 1 regolamento	30.000,00	15.000,00	0,00	45.000,00	28.893,00	15.584,00	44.477,00	0,00	523,00
4641.0	Spese per concessione contributi economici per iniziative di rilevante interesse come da regolamento - iniziative privati	0,00	0,00	0,00	0,00	0,00	0,00	0,00	0,00	0,00
4642.0	Spese per concessione contributi economici per iniziative di rilevante interesse come da regolamento art.2 comma 3 iniziative partecipate	30.000,00	0,00	30.000,00	0,00	0,00	0,00	0,00	0,00	0,00
4651.0	Attività per le guide del Parco	30.000,00	0,00	0,00	30.000,00	0,00	0,00	0,00	0,00	30.000,00
4670.0	Spese per servizio di comunicazione istituzionale	4.651,00	0,00	0,00	4.651,00	4.148,00	0,00	4.148,00	0,00	503,00



PARCO NAZIONALE ALTA MURGIA
 RENDICONTO FINANZIARIO GESTIONALE
 USCITA 2015

Capitolo	G E S T I O N E dei R E S I D U I						G E S T I O N E di C A S S A					
	Residui Iniziali	Pagati	Da Pagare (16-14)	Totali (14+15)	Var.in + (16-13)	Var.in - (13-16)	Previsioni	Pagamenti	Diff.in + (20-19)	Diff.in - (19-20)	Tot.Residui (9+15)	
2	13	14	15	16	17	18	19	20	21	22	23	
4400.0	8.920,00	8.918,12	0,00	8.918,12	0,00	1,88	33.920,00	17.413,62	0,00	16.506,38	16.390,60	
4410.0	0,00	0,00	0,00	0,00	0,00	0,00	5.000,00	2.651,85	0,00	2.348,15	0,00	
4500.0	0,00	0,00	0,00	0,00	0,00	0,00	7.000,00	0,00	0,00	7.000,00	0,00	
4600.0	58.382,90	46.042,78	12.183,02	58.225,80	0,00	157,10	188.382,90	113.614,91	0,00	74.767,99	73.361,32	
4610.0	0,00	0,00	0,00	0,00	0,00	0,00	5.000,00	904,03	0,00	4.095,97	0,00	
4620.0	0,00	0,00	0,00	0,00	0,00	0,00	2.700,00	0,00	0,00	2.700,00	2.700,00	
4640.0	44.193,00	12.500,00	17.813,00	30.313,00	0,00	13.880,00	89.193,00	41.393,00	0,00	47.800,00	33.397,00	
4641.0	0,00	0,00	0,00	0,00	0,00	0,00	0,00	0,00	0,00	0,00	0,00	
4642.0	0,00	0,00	0,00	0,00	0,00	0,00	0,00	0,00	0,00	0,00	0,00	
4651.0	0,00	0,00	0,00	0,00	0,00	0,00	30.000,00	0,00	0,00	30.000,00	0,00	
4670.0	0,01	0,00	0,00	0,00	0,00	0,01	4.651,01	4.148,00	0,00	503,01	0,00	



PARCO NAZIONALE ALTA MURCIA
RENDICONTO FINANZIARIO GESTIONALE
USCITA 2015

Data elaborazione: 01-04-2016

ALLEGATO 10 (Parte A)

Pagina 5

Capitolo	Denominazione	G E S T I O N E di C O M P E T E N Z A								
		Previsione Iniziale	Var.in + (7-4)	Var.in - (4-7)	Prev.Defin. (4+5-6)	Somme Pagate	Da Pagare (10-8)	Tot.Imp. (8+9)	Diff.in + (10-7)	Diff.in - (7-10)
2	3	4	5	6	7	8	9	10	11	12
4680.0	Spese per pulizie locali, vigilanza notturna ed altri servizi di terzi	20.000,00	0,00	0,00	20.000,00	16.868,50	1.821,90	18.690,40	0,00	1.309,60
4730.0	Spese per studi, indagini e rilevazioni	130.000,00	0,00	40.000,00	90.000,00	0,00	90.000,00	90.000,00	0,00	0,00
4740.0	Spese per bolli e polizze assicurative per automezzi	15.000,00	0,00	0,00	15.000,00	10.402,22	0,00	10.402,22	0,00	4.597,78
4760.0	Spese per controlli sanitari D.Leg.vo 626/94	1.500,00	0,00	0,00	1.500,00	1.000,00	0,00	1.000,00	0,00	500,00
4970.0	Acquisto di materiale informatico e programmi, assistenza, manutenzione ed aggiornamento programmi	40.000,00	0,00	0,00	40.000,00	25.686,28	14.282,20	39.968,48	0,00	31,52
4990.0	Spese per concessione di contributi per la conservazione ed il ripristino delle tipologie edilizie tradizionali come da regolamento	0,00	0,00	0,00	0,00	0,00	0,00	0,00	0,00	0,00
4991.0	SOMME DA VERSARE ALLO STATO ai sensi del comma 21 dell'articolo 6 del citato decreto legge n. 78/2010	95.365,54	3.734,00	0,00	99.099,54	95.429,50	0,00	95.429,50	0,00	3.670,04
4992.0	SOMME DA VERSARE ALLO STATO ai sensi dell'art.61, comma 17, del D.L. 112/2008	43.494,60	22.851,63	0,00	66.346,23	43.494,60	0,00	43.494,60	0,00	22.851,63
4996.0	Incentivazioni con sovvenzione a privati o enti locali	0,00	0,00	0,00	0,00	0,00	0,00	0,00	0,00	0,00
	Totale 1.1.1.3	789.858,76	121.585,63	98.734,00	812.710,39	416.607,66	276.356,87	692.964,53	0,00	119.745,86
	1.1.2 - Interventi diversi									
	1.1.2.1 - Uscite per prestazioni Istituzionali									



PARCO NAZIONALE ALTA MURGIA
 RENDICONTO FINANZIARIO GESTIONALE
 USCITA 2015

Capitolo	G E S T I O N E dei R E S I D U I						G E S T I O N E di C A S S A					
	Residui Iniziali	Pagati	Da Pagare (16-14)	Totali (14+15)	Var.in + (16-13)	Var.in - (13-16)	Previsioni	Pagamenti	Diff.in + (20-19)	Diff.in - (19-20)	Tot.Residui (9+15)	
2	13	14	15	16	17	18	19	20	21	22	23	
4680.0	1.351,56	1.313,53	38,00	1.351,53	0,00	0,03	21.351,56	18.182,03	0,00	3.169,53	1.859,90	
4730.0	21.749,74	21.749,74	0,00	21.749,74	0,00	0,00	111.749,74	21.749,74	0,00	90.000,00	90.000,00	
4740.0	0,00	0,00	0,00	0,00	0,00	0,00	15.000,00	10.402,22	0,00	4.597,78	0,00	
4760.0	0,00	0,00	0,00	0,00	0,00	0,00	1.500,00	1.000,00	0,00	500,00	0,00	
4970.0	19.295,00	5.781,00	13.500,00	19.281,00	0,00	14,00	59.295,00	31.467,28	0,00	27.827,72	27.782,20	
4990.0	100.000,00	12.440,20	76.000,00	88.440,20	0,00	11.559,80	100.000,00	12.440,20	0,00	87.559,80	76.000,00	
4991.0	0,00	0,00	0,00	0,00	0,00	0,00	99.099,54	95.429,50	0,00	3.670,04	0,00	
4992.0	0,00	0,00	0,00	0,00	0,00	0,00	66.346,23	43.494,60	0,00	22.851,63	0,00	
4996.0	0,00	0,00	0,00	0,00	0,00	0,00	0,00	0,00	0,00	0,00	0,00	
Totale	343.418,01	167.183,23	150.206,38	317.389,61	0,00	26.028,40	1.156.128,40	583.790,89	0,00	572.337,51	426.563,25	
	1.1.1.3											
	1.1.2											
	1.1.2.1											



PARCO NAZIONALE ALTA MURGIA
 RENDICONTO FINANZIARIO GESTIONALE
 USCITA 2015

Data elaborazione: 01-04-2016

ALLEGATO 10 (Parte A)

Pagina 6

Capitolo	Denominazione	G E S T I O N E di C O M P E T E N Z A								
		Previsione Iniziale	Var.in + (7-4)	Var.in - (4-7)	Prev.Defin. (4+5-6)	Somme Pagate	Da Pagare (10-8)	Tot.Imp. (8+9)	Diff.in + (10-7)	Diff.in - (7-10)
2	3	4	5	6	7	8	9	10	11	12
5015.0	Spese per il funzionamento del CTA - contributo ordinario (P.O.- D.P.C.M. 5/7/2002)	160.000,00	0,00	0,00	160.000,00	131.015,90	1.919,59	132.935,49	0,00	27.064,51
5016.0	Spese per il funzionamento del CTA - contributo una tantum per impianto	0,00	0,00	0,00	0,00	0,00	0,00	0,00	0,00	0,00
5020.0	Spese per lavori di manutenzione ordinaria e straordinaria per 2 caserme del CTA nel territorio del Parco	0,00	0,00	0,00	0,00	0,00	0,00	0,00	0,00	0,00
5030.0	Indennizzi per danni provocati dalla fauna, art. 15 L.394/91	70.000,00	85.180,45	0,00	155.180,45	128.817,32	2.095,46	130.912,78	0,00	24.267,67
5040.0	Assicurazione Responsabilita' Civile verso terzi	10.000,00	0,00	0,00	10.000,00	0,00	0,00	0,00	0,00	10.000,00
5150.0	Contributi ed altri oneri ad associazioni ed istituzioni per attività di sorveglianza e presidio del territorio	50.000,00	0,00	50.000,00	0,00	0,00	0,00	0,00	0,00	0,00
	Totale 1.1.2.1	290.000,00	85.180,45	50.000,00	325.180,45	259.833,22	4.015,05	263.848,27	0,00	61.332,18
	1.1.2.3 - Oneri finanziari									
6100.0	Commissioni bancarie ed altri oneri finanziari	500,00	0,00	0,00	500,00	46,80	0,00	46,80	0,00	453,20
	Totale 1.1.2.3	500,00	0,00	0,00	500,00	46,80	0,00	46,80	0,00	453,20
	1.1.2.4 - Oneri Tributari									
8020.0	Irap	45.000,00	0,00	0,00	45.000,00	44.664,21	0,00	44.664,21	0,00	335,79
	Totale 1.1.2.4	45.000,00	0,00	0,00	45.000,00	44.664,21	0,00	44.664,21	0,00	335,79
	1.1.2.6 - Uscite non classificabili in altre voci									



PARCO NAZIONALE ALTA MURGIA
 RENDICONTO FINANZIARIO GESTIONALE
 USCITA 2015

ALLEGATO 10 (Parte B)

Pagina 6

Capitolo		G E S T I O N E dei R E S I D U I						G E S T I O N E di C A S S A				
		Residui Iniziali	Pagati	Da Pagare (16-14)	Totali (14+15)	Var.in + (16-13)	Var.in - (13-16)	Previsioni	Pagamenti	Diff.in + (20-19)	Diff.in - (19-20)	Tot.Residui (9+15)
2		13	14	15	16	17	18	19	20	21	22	23
5015.0		4.154,73	4.154,71	0,00	4.154,71	0,00	0,02	164.154,73	135.170,61	0,00	28.984,12	1.919,59
5016.0		0,00	0,00	0,00	0,00	0,00	0,00	0,00	0,00	0,00	0,00	0,00
5020.0		14.669,00	3.233,00	11.436,00	14.669,00	0,00	0,00	14.669,00	3.233,00	0,00	11.436,00	11.436,00
5030.0		0,00	0,00	0,00	0,00	0,00	0,00	155.180,45	128.817,32	0,00	26.363,13	2.095,46
5040.0		0,00	0,00	0,00	0,00	0,00	0,00	10.000,00	0,00	0,00	10.000,00	0,00
5150.0		0,00	0,00	0,00	0,00	0,00	0,00	0,00	0,00	0,00	0,00	0,00
Totale	1.1.2.1	18.823,73	7.387,71	11.436,00	18.823,71	0,00	0,02	344.004,18	267.220,93	0,00	76.783,25	15.451,05
	1.1.2.3											
6100.0		0,00	0,00	0,00	0,00	0,00	0,00	500,00	46,80	0,00	453,20	0,00
Totale	1.1.2.3	0,00	0,00	0,00	0,00	0,00	0,00	500,00	46,80	0,00	453,20	0,00
	1.1.2.4											
8020.0		0,00	0,00	0,00	0,00	0,00	0,00	45.000,00	44.664,21	0,00	335,79	0,00
Totale	1.1.2.4	0,00	0,00	0,00	0,00	0,00	0,00	45.000,00	44.664,21	0,00	335,79	0,00
	1.1.2.6											



PARCO NAZIONALE ALTA MURZIA
 RENDICONTO FINANZIARIO GESTIONALE
 USCITA 2015

Data elaborazione: 01-04-2016

ALLEGATO 10 (Parte A)

Pagina 7

Capitolo	Denominazione	G E S T I O N E di C O M P E T E N Z A								
		Previsione Iniziale	Var.in + (7-4)	Var.in - (4-7)	Prev.Defin. (4+5-6)	Somme Pagate	Da Pagare (10-8)	Tot.Imp. (8+9)	Diff.in + (10-7)	Diff.in - (7-10)
2	3	4	5	6	7	8	9	10	11	12
10010.0	Spese per liti, arbitraggi, ricaricamenti ed accessori	50.000,00	0,00	0,00	50.000,00	16.704,26	0,00	16.704,26	0,00	33.295,74
10020.0	Fondo di riserva	20.000,00	0,00	0,00	20.000,00	0,00	0,00	0,00	0,00	20.000,00
10030.0	Oneri vari straordinari	10.000,00	0,00	0,00	10.000,00	0,00	0,00	0,00	0,00	10.000,00
	Totale 1.1.2.6	80.000,00	0,00	0,00	80.000,00	16.704,26	0,00	16.704,26	0,00	63.295,74
	1.1.4 - Trattamento di quiescenza, integrativi e sostitutivi									
	1.1.4.2 - Accantonamento al trattamento di fine rapporto									
10330.0	Accantonamento di indennità di anzianità del personale dipendente	30.000,00	0,00	0,00	30.000,00	13.798,26	0,00	13.798,26	0,00	16.201,74
10331.0	Accantonamento di indennità di anzianità del Direttore	10.000,00	0,00	0,00	10.000,00	0,00	0,00	0,00	0,00	10.000,00
	Totale 1.1.4.2	40.000,00	0,00	0,00	40.000,00	13.798,26	0,00	13.798,26	0,00	26.201,74
	Totale Titolo I - Uscite correnti	2.089.919,00	58.032,08	0,00	2.147.951,08	1.424.111,27	316.487,65	1.740.598,92	0,00	407.352,16



PARCO NAZIONALE ALTA MURGIA
 RENDICONTO FINANZIARIO GESTIONALE
 USCITA 2015

ALLEGATO 10 (Parte B)

Pagina 7

Capitolo		G E S T I O N E dei R E S I D U I						G E S T I O N E di C A S S A				
		Residui Iniziali	Pagati	Da Pagare (16-14)	Totali (14+15)	Var.in + (16-13)	Var.in - (13-16)	Previsioni	Pagamenti	Diff.in + (20-19)	Diff.in - (19-20)	Tot.Residui (9+15)
2		13	14	15	16	17	18	19	20	21	22	23
10010.0		0,00	0,00	0,00	0,00	0,00	0,00	50.000,00	16.704,26	0,00	33.295,74	0,00
10020.0		0,00	0,00	0,00	0,00	0,00	0,00	20.000,00	0,00	0,00	20.000,00	0,00
10030.0		0,00	0,00	0,00	0,00	0,00	0,00	10.000,00	0,00	0,00	10.000,00	0,00
Totale	1.1.2.6	0,00	0,00	0,00	0,00	0,00	0,00	80.000,00	16.704,26	0,00	63.295,74	0,00
	1.1.4											
	1.1.4.2											
10330.0		0,00	0,00	0,00	0,00	0,00	0,00	30.000,00	13.798,26	0,00	16.201,74	0,00
10331.0		0,00	0,00	0,00	0,00	0,00	0,00	10.000,00	0,00	0,00	10.000,00	0,00
Totale	1.1.4.2	0,00	0,00	0,00	0,00	0,00	0,00	40.000,00	13.798,26	0,00	26.201,74	0,00
Totale Titolo		411.475,42	206.561,46	178.885,54	385.447,00	0,00	26.028,42	2.559.426,50	1.630.672,73	0,00	928.753,77	495.373,19



PARCO NAZIONALE ALTA MURGIA
 RENDICONTO FINANZIARIO GESTIONALE
 USCITA 2015

Data elaborazione: 01-04-2016

ALLEGATO 10 (Parte A)

Pagina 8

Capitolo	Denominazione	G E S T I O N E di C O M P E T E N Z A								
		Previsione Iniziale	Var.in + (7-4)	Var.in - (4-7)	Prev.Defin. (4+5-6)	Somme Pagate	Da Pagare (10-8)	Tot.Imp. (8+9)	Diff.in + (10-7)	Diff.in - (7-10)
2	3	4	5	6	7	8	9	10	11	12
	1 - Centro di Responsabilità "A" Direttore 1°livello unico									
	1.2 - Titolo II - Uscite in conto capitale									
	1.2.1 - Investimenti									
	1.2.1.1 - Acquisizione di beni di uso durevole ed opere immobiliari									
11030.0	Acquisto e/o recupero immobili	200.000,00	0,00	0,00	200.000,00	0,00	200.000,00	200.000,00	0,00	0,00
11050.0	Acquisto autoveicoli a uso speciale	0,00	45.000,00	0,00	45.000,00	0,00	0,00	0,00	0,00	45.000,00
11070.0	Realizzazione segnaletica	5.000,00	0,00	0,00	5.000,00	4.953,20	0,00	4.953,20	0,00	46,80
11090.0	Tabellazione perimetrale	0,00	0,00	0,00	0,00	0,00	0,00	0,00	0,00	0,00
11110.0	finanziamento per progetti finanziati da Comunità Europea, Stato, Regione	1.694.020,00	0,00	0,00	1.694.020,00	976.401,58	692.888,15	1.669.289,73	0,00	24.730,27
11200.0	REALIZZAZIONE ITINERARI TURISTICO-NATURALISTICI, SENTIERI E CENTRI SERVIZI (CENTRO SERVIZI MINERVINO M.- PERCORSI CICLO-TURISTICI) TORITTO	0,00	0,00	0,00	0,00	0,00	0,00	0,00	0,00	0,00
11300.0	Interventi per il miglioramento ambientale, conservazione e ripristino delle tipologie edilizie tradizionali.	700.000,00	0,00	0,00	700.000,00	0,00	0,00	0,00	0,00	700.000,00
11310.0	Interventi per Enti locali per azioni materiali in favore del Parco	0,00	0,00	0,00	0,00	0,00	0,00	0,00	0,00	0,00



PARCO NAZIONALE ALTA MURGIA
 RENDICONTO FINANZIARIO GESTIONALE
 USCITA 2015

Capitolo	G E S T I O N E dei R E S I D U I						G E S T I O N E di C A S S A					
	Residui Iniziali	Pagati	Da Pagare (16-14)	Totali (14+15)	Var.in + (16-13)	Var.in - (13-16)	Previsioni	Pagamenti	Diff.in + (20-19)	Diff.in - (19-20)	Tot.Residui (9+15)	
2	13	14	15	16	17	18	19	20	21	22	23	
1												
1.2												
1.2.1												
1.2.1.1												
11030.0	1.080.000,00	754.213,18	325.786,82	1.080.000,00	0,00	0,00	1.280.000,00	754.213,18	0,00	525.786,82	525.786,82	
11050.0	0,00	0,00	0,00	0,00	0,00	0,00	45.000,00	0,00	0,00	45.000,00	0,00	
11070.0	0,00	0,00	0,00	0,00	0,00	0,00	5.000,00	4.953,20	0,00	46,80	0,00	
11090.0	0,00	0,00	0,00	0,00	0,00	0,00	0,00	0,00	0,00	0,00	0,00	
11110.0	182.457,34	11.722,75	81.936,84	93.659,59	0,00	88.797,75	1.876.477,34	988.124,33	0,00	888.353,01	774.824,99	
11200.0	0,00	0,00	0,00	0,00	0,00	0,00	0,00	0,00	0,00	0,00	0,00	
11300.0	2.073.923,89	884.117,79	1.187.439,00	2.071.556,79	0,00	2.367,10	2.773.923,89	884.117,79	0,00	1.889.806,10	1.187.439,00	
11310.0	269.400,70	0,00	119.400,70	119.400,70	0,00	150.000,00	269.400,70	0,00	0,00	269.400,70	119.400,70	



Capitolo	Denominazione	G E S T I O N E di C O M P E T E N Z A								
		Previsione Iniziale	Var.in + (7-4)	Var.in - (4-7)	Prev.Defin. (4+5-6)	Somme Pagate	Da Pagare (10-8)	Tot.Imp. (8+9)	Diff.in + (10-7)	Diff.in - (7-10)
2	3	4	5	6	7	8	9	10	11	12
11315.0	Programma di finanziamento per progetti innovativi giovanili "PARCO INNOVA"	0,00	0,00	0,00	0,00	0,00	0,00	0,00	0,00	0,00
11320.0	CAMPAGNA DI COMUNICAZIONE E DI PROMOZIONE DEL PARCO	410.000,00	0,00	0,00	410.000,00	297.981,09	104.588,26	402.569,35	0,00	7.430,65
11325.0	Attività per l'attribuzione del Marchio del Parco a prodotti e servizi	0,00	0,00	0,00	0,00	0,00	0,00	0,00	0,00	0,00
11330.0	ATTIVITA' DI RICERCA SCIENTIFICA E MONITORAGGIO PER IL PARCO	200.000,00	0,00	0,00	200.000,00	9.681,26	122.680,00	132.361,26	0,00	67.638,74
11340.0	Interventi di recupero e miglioramento del patrimonio boschivo, prevenzione incendi	50.000,00	0,00	0,00	50.000,00	160,00	0,00	160,00	0,00	49.840,00
11580.0	Gestione per la tutela e la valorizzazione della biodiversità	200.000,00	0,00	0,00	200.000,00	10.663,60	64.000,00	74.663,60	0,00	125.336,40
	Totale 1.2.1.1	3.459.020,00	45.000,00	0,00	3.504.020,00	1.299.840,73	1.184.156,41	2.483.997,14	0,00	1.020.022,86
	1.2.1.2 - Aquisizione di immobilizzazioni tecniche									
12130.0	Acquisto di mobili e arredi	5.000,00	0,00	0,00	5.000,00	0,00	0,00	0,00	0,00	5.000,00
12140.0	Acquisto macchine d'ufficio, computer e programmi	30.000,00	0,00	0,00	30.000,00	8.769,91	634,23	9.404,14	0,00	20.595,86
	Totale 1.2.1.2	35.000,00	0,00	0,00	35.000,00	8.769,91	634,23	9.404,14	0,00	25.595,86
	1.2.1.3 - Partecipazione e acquisto di valori mobiliari									
	Totale 1.2.1.3	0,00	0,00	0,00	0,00	0,00	0,00	0,00	0,00	0,00
	1.2.1.5 - Indennità di anzianità e similari al personale cessato dal servizio									



Capitolo	G E S T I O N E dei R E S I D U I						G E S T I O N E di C A S S A				
	Residui Iniziali	Pagati	Da Pagare (16-14)	Totali (14+15)	Var.in + (16-13)	Var.in - (13-16)	Previsioni	Pagamenti	Diff.in + (20-19)	Diff.in - (19-20)	Tot.Residui (9+15)
2	13	14	15	16	17	18	19	20	21	22	23
11315.0	200.000,00	0,00	200.000,00	200.000,00	0,00	0,00	200.000,00	0,00	0,00	200.000,00	200.000,00
11320.0	110.243,46	40.351,20	49.444,80	89.796,00	0,00	20.447,46	520.243,46	338.332,29	0,00	181.911,17	154.033,06
11325.0	0,00	0,00	0,00	0,00	0,00	0,00	0,00	0,00	0,00	0,00	0,00
11330.0	150.235,54	139.179,54	11.056,00	150.235,54	0,00	0,00	350.235,54	148.860,80	0,00	201.374,74	133.736,00
11340.0	17.050,03	10.500,00	6.550,03	17.050,03	0,00	0,00	67.050,03	10.660,00	0,00	56.390,03	6.550,03
11580.0	496.822,53	140.673,51	356.149,02	496.822,53	0,00	0,00	696.822,53	151.337,11	0,00	545.485,42	420.149,02
Totale	1.2.1.1	4.580.133,49	1.980.757,97	2.337.763,21	4.318.521,18	0,00	8.084.153,49	3.280.598,70	0,00	4.803.554,79	3.521.919,62
	1.2.1.2										
12130.0	0,00	0,00	0,00	0,00	0,00	0,00	5.000,00	0,00	0,00	5.000,00	0,00
12140.0	1.793,40	1.793,40	0,00	1.793,40	0,00	0,00	31.793,40	10.563,31	0,00	21.230,09	634,23
Totale	1.2.1.2	1.793,40	1.793,40	0,00	1.793,40	0,00	36.793,40	10.563,31	0,00	26.230,09	634,23
	1.2.1.3										
Totale	1.2.1.3	0,00	0,00	0,00	0,00	0,00	0,00	0,00	0,00	0,00	0,00
	1.2.1.5										



PARCO NAZIONALE ALTA MURZIA
 RENDICONTO FINANZIARIO GESTIONALE
 USCITA 2015

Data elaborazione: 01-04-2016

ALLEGATO 10 (Parte A)

Pagina 10

Capitolo	Denominazione	G E S T I O N E di C O M P E T E N Z A								
		Previsione Iniziale	Var.in + (7-4)	Var.in - (4-7)	Prev.Defin. (4+5-6)	Somme Pagate	Da Pagare (10-8)	Tot.Imp. (8+9)	Diff.in + (10-7)	Diff.in - (7-10)
2	3	4	5	6	7	8	9	10	11	12
13200.0	Indennità di anzianità e similari al personale cessato dal servizio	30.000,00	0,00	0,00	30.000,00	0,00	0,00	0,00	0,00	30.000,00
	Totale 1.2.1.5	30.000,00	0,00	0,00	30.000,00	0,00	0,00	0,00	0,00	30.000,00
	Totale Titolo II - Uscite in conto capitale	3.524.020,00	45.000,00	0,00	3.569.020,00	1.308.610,64	1.184.790,64	2.493.401,28	0,00	1.075.618,72



PARCO NAZIONALE ALTA MURGIA
 RENDICONTO FINANZIARIO GESTIONALE
 USCITA 2015

Capitolo		G E S T I O N E dei R E S I D U I						G E S T I O N E di C A S S A				
		Residui Iniziali	Pagati	Da Pagare (16-14)	Totali (14+15)	Var.in + (16-13)	Var.in - (13-16)	Previsioni	Pagamenti	Diff.in + (20-19)	Diff.in - (19-20)	Tot.Residui (9+15)
2		13	14	15	16	17	18	19	20	21	22	23
13200.0		0,00	0,00	0,00	0,00	0,00	0,00	30.000,00	0,00	0,00	30.000,00	0,00
Totale	1.2.1.5	0,00	0,00	0,00	0,00	0,00	0,00	30.000,00	0,00	0,00	30.000,00	0,00
Totale Titolo		4.581.926,89	1.982.551,37	2.337.763,21	4.320.314,58	0,00	261.612,31	8.150.946,89	3.291.162,01	0,00	4.859.784,88	3.522.553,85



PARCO NAZIONALE ALTA MURGIA
 RENDICONTO FINANZIARIO GESTIONALE
 USCITA 2015

Data elaborazione: 01-04-2016

ALLEGATO 10 (Parte A)

Pagina 11

Capitolo	Denominazione	G E S T I O N E di C O M P E T E N Z A								
		Previsione Iniziale	Var.in + (7-4)	Var.in - (4-7)	Prev.Defin. (4+5-6)	Somme Pagate	Da Pagare (10-8)	Tot.Imp. (8+9)	Diff.in + (10-7)	Diff.in - (7-10)
2	3	4	5	6	7	8	9	10	11	12
	1 - Centro di Responsabilità "A" Direttore 1°livello unico									
	1.4 - Titolo IV - Partite di giro									
	1.4.1 - Uscite aventi natura di partite di giro									
	1.4.1.1 - Uscite aventi natura di partite di giro									
21010.0	Ritenute erariali	150.000,00	0,00	0,00	150.000,00	126.941,05	0,00	126.941,05	0,00	23.058,95
21020.0	Ritenute previdenziali ed assistenziali	100.000,00	0,00	0,00	100.000,00	49.104,30	0,00	49.104,30	0,00	50.895,70
21030.0	Ritenute diverse	0,00	0,00	0,00	0,00	0,00	0,00	0,00	0,00	0,00
21060.0	Anticipazioni varie	30.000,00	0,00	0,00	30.000,00	10.000,00	0,00	10.000,00	0,00	20.000,00
21090.0	Restituzione depositi contrattuali	0,00	0,00	0,00	0,00	0,00	0,00	0,00	0,00	0,00
21100.0	Versamento ritenute d'acconto per prestazioni professionali	40.000,00	0,00	0,00	40.000,00	14.664,98	0,00	14.664,98	0,00	25.335,02
21120.0	Ritenute Inps, Inail su prestazioni professionali	0,00	0,00	0,00	0,00	0,00	0,00	0,00	0,00	0,00
21130.0	Ritenute, Inps, Inail su compenso agli organi	40.000,00	0,00	0,00	40.000,00	2.658,07	30,60	2.688,67	0,00	37.311,33
21140.0	IVA a debito	10.000,00	0,00	0,00	10.000,00	92,71	0,00	92,71	0,00	9.907,29
	Totale 1.4.1.1	370.000,00	0,00	0,00	370.000,00	203.461,11	30,60	203.491,71	0,00	166.508,29



PARCO NAZIONALE ALTA MURGIA
 RENDICONTO FINANZIARIO GESTIONALE
 USCITA 2015

Capitolo		G E S T I O N E dei R E S I D U I						G E S T I O N E di C A S S A				
		Residui Iniziali	Pagati	Da Pagare (16-14)	Totali (14+15)	Var.in + (16-13)	Var.in - (13-16)	Previsioni	Pagamenti	Diff.in + (20-19)	Diff.in - (19-20)	Tot.Residui (9+15)
2		13	14	15	16	17	18	19	20	21	22	23
					0,00	0,00	0,00		0,00	0,00	0,00	0,00
	1											
	1.4											
	1.4.1											
	1.4.1.1											
21010.0		0,00	0,00	0,00	0,00	0,00	0,00	150.000,00	126.941,05	0,00	23.058,95	0,00
21020.0		0,00	0,00	0,00	0,00	0,00	0,00	100.000,00	49.104,30	0,00	50.895,70	0,00
21030.0		0,00	0,00	0,00	0,00	0,00	0,00	0,00	0,00	0,00	0,00	0,00
21060.0		0,00	0,00	0,00	0,00	0,00	0,00	30.000,00	10.000,00	0,00	20.000,00	0,00
21090.0		0,00	0,00	0,00	0,00	0,00	0,00	0,00	0,00	0,00	0,00	0,00
21100.0		0,00	0,00	0,00	0,00	0,00	0,00	40.000,00	14.664,98	0,00	25.335,02	0,00
21120.0		0,00	0,00	0,00	0,00	0,00	0,00	0,00	0,00	0,00	0,00	0,00
21130.0		44,28	44,28	0,00	44,28	0,00	0,00	40.044,28	2.702,35	0,00	37.341,93	30,60
21140.0		0,00	0,00	0,00	0,00	0,00	0,00	10.000,00	92,71	0,00	9.907,29	0,00
Totale	1.4.1.1	44,28	44,28	0,00	44,28	0,00	0,00	370.044,28	203.505,39	0,00	166.538,89	30,60



PARCO NAZIONALE ALTA MURGIA
 RENDICONTO FINANZIARIO GESTIONALE
 USCITA 2015

Data elaborazione: 01-04-2016

ALLEGATO 10 (Parte A)

Pagina 12

Capitolo	Denominazione	G E S T I O N E di C O M P E T E N Z A								
		Previsione Iniziale	Var.in + (7-4)	Var.in - (4-7)	Prev.Defin. (4+5-6)	Somme Pagate	Da Pagare (10-8)	Tot.Imp. (8+9)	Diff.in + (10-7)	Diff.in - (7-10)
2	3	4	5	6	7	8	9	10	11	12
	Totale Titolo IV - Partite di giro	370.000,00	0,00	0,00	370.000,00	203.461,11	30,60	203.491,71	0,00	166.508,29



Capitolo	G E S T I O N E dei R E S I D U I						G E S T I O N E di C A S S A				
	Residui Iniziali	Pagati	Da Pagare (16-14)	Totali (14+15)	Var.in + (16-13)	Var.in - (13-16)	Previsioni	Pagamenti	Diff.in + (20-19)	Diff.in - (19-20)	Tot.Residui (9+15)
2	13	14	15	16	17	18	19	20	21	22	23
Totale Titolo	44,28	44,28	0,00	44,28	0,00	0,00	370.044,28	203.505,39	0,00	166.538,89	30,60



Capitolo	Denominazione	G E S T I O N E di C O M P E T E N Z A								
		Previsione Iniziale	Var.in + (7-4)	Var.in - (4-7)	Prev.Defin. (4+5-6)	Somme Pagate	Da Pagare (10-8)	Tot.Imp. (8+9)	Diff.in + (10-7)	Diff.in - (7-10)
2	3	4	5	6	7	8	9	10	11	12
	Riepilogo dei titoli C.D.R. 1									
	Titolo I	2.089.919,00	58.032,08	0,00	2.147.951,08	1.424.111,27	316.487,65	1.740.598,92	0,00	407.352,16
	Titolo II	3.524.020,00	45.000,00	0,00	3.569.020,00	1.308.610,64	1.184.790,64	2.493.401,28	0,00	1.075.618,72
	Titolo III	0,00	0,00	0,00	0,00	0,00	0,00	0,00	0,00	0,00
	Titolo IV	370.000,00	0,00	0,00	370.000,00	203.461,11	30,60	203.491,71	0,00	166.508,29
	TOTALE DELLE USCITE C.D.R. 1	5.983.939,00	103.032,08	0,00	6.086.971,08	2.936.183,02	1.501.308,89	4.437.491,91	0,00	1.649.479,17



Capitolo	G E S T I O N E dei R E S I D U I						G E S T I O N E di C A S S A				
	Residui Iniziali	Pagati	Da Pagare (16-14)	Totali (14+15)	Var.in + (16-13)	Var.in - (13-16)	Previsioni	Pagamenti	Diff.in + (20-19)	Diff.in - (19-20)	Tot.Residui (9+15)
2	13	14	15	16	17	18	19	20	21	22	23
Titolo I	411.475,42	206.561,46	178.885,54	385.447,00	0,00	26.028,42	2.559.426,50	1.630.672,72	0,00	928.753,77	495.373,19
Titolo II	4.581.926,89	1.982.551,37	2.337.763,21	4.320.314,58	0,00	261.612,31	8.150.946,89	3.291.162,01	0,00	4.859.784,88	3.522.553,85
Titolo III	0,00	0,00	0,00	0,00	0,00	0,00	0,00	0,00	0,00	0,00	0,00
Titolo IV	44,28	44,28	0,00	44,28	0,00	0,00	370.044,28	203.505,39	0,00	166.538,89	30,60
Totale Titolo	4.993.446,59	2.189.157,11	2.516.648,75	4.705.805,86	0,00	287.640,73	11.080.417,67	5.125.340,13	0,00	5.955.077,54	4.017.957,64



PARCO NAZIONALE ALTA MURGIA
 RENDICONTO FINANZIARIO GESTIONALE
 USCITA 2015

Data elaborazione: 01-04-2016

ALLEGATO 10 (Parte A)

Pagina 14

Capitolo	Denominazione	G E S T I O N E di C O M P E T E N Z A								
		Previsione Iniziale	Var.in + (7-4)	Var.in - (4-7)	Prev.Defin. (4+5-6)	Somme Pagate	Da Pagare (10-8)	Tot.Imp. (8+9)	Diff.in + (10-7)	Diff.in - (7-10)
2	3	4	5	6	7	8	9	10	11	12
	RIEPILOGO GENERALE									
	Titolo I	2.089.919,00	58.032,08	0,00	2.147.951,08	1.424.111,27	316.487,65	1.740.598,92	0,00	407.352,16
	Titolo II	3.524.020,00	45.000,00	0,00	3.569.020,00	1.308.610,64	1.184.790,64	2.493.401,28	0,00	1.075.618,72
	Titolo III	0,00	0,00	0,00	0,00	0,00	0,00	0,00	0,00	0,00
	Titolo IV	370.000,00	0,00	0,00	370.000,00	203.461,11	30,60	203.491,71	0,00	166.508,29
	TOTALE DELLE USCITE	5.983.939,00	103.032,08	0,00	6.086.971,08	2.936.183,02	1.501.308,89	4.437.491,91	0,00	1.649.479,17
	Disavanzo di amministrazione	0,00	0,00	0,00	0,00					
	TOTALE GENERALE DELLE USCITE	5.983.939,00	103.032,08	0,00	6.086.971,08	2.936.183,02	1.501.308,89	4.437.491,91	0,00	1.649.479,17



Capitolo	G E S T I O N E dei R E S I D U I						G E S T I O N E di C A S S A					
	Residui Iniziali	Pagati	Da Pagare (16-14)	Totali (14+15)	Var.in + (16-13)	Var.in - (13-16)	Previsioni	Pagamenti	Diff.in + (20-19)	Diff.in - (19-20)	Tot.Residui (9+15)	
2	13	14	15	16	17	18	19	20	21	22	23	
Titolo I	411.475,42	206.561,46	178.885,54	385.447,00	0,00	26.028,42	2.559.426,50	1.630.672,73	0,00	928.753,77	495.373,19	
Titolo II	4.581.926,89	1.982.551,37	2.337.763,21	4.320.314,58	0,00	261.612,31	8.150.946,89	3.291.162,01	0,00	4.859.784,88	3.522.553,85	
Titolo III	0,00	0,00	0,00	0,00	0,00	0,00	0,00	0,00	0,00	0,00	0,00	
Titolo IV	44,28	44,28	0,00	44,28	0,00	0,00	370.044,28	203.505,39	0,00	166.538,89	30,60	
Totale Titolo	4.993.446,59	2.189.157,11	2.516.648,75	4.705.805,86	0,00	287.640,73	11.080.417,67	5.125.340,13	0,00	5.955.077,54	4.017.957,64	
Totale Titolo	4.993.446,59	2.189.157,11	2.516.648,75	4.705.805,86	0,00	287.640,73	11.080.417,67	5.125.340,13	0,00	5.955.077,54	4.017.957,64	



CONTO ECONOMICO

Allegato 11
(previsto dall'art.41, comma 4)

	Anno 2015		Anno 2014	
	Parziali	Totali	Parziali	Totali
A) VALORE DELLA PRODUZIONE				
1) Proventi e corrispettivi per la produzione della prestazioni di servizi *	2.079,00		48.888,00	
2) Variazione delle rimanenze dei prodotti in corso di lavorazione, semilavorati e finiti				
3) Variazione dei lavori in corso su ordinazione				
4) Incrementi di immobilizzazioni per lavori interni				
5) Altri ricavi e proventi, con separata indicazioni dei contributi di competenza dell'esercizio	2.140.445,00		2.423.300,00	
Totale valore della produzione (A)		2.142.524,00		2.472.188,00
B) COSTI DELLA PRODUZIONE				
6) per materie prime, sussidiarie, consumo e merci.	49.174,00		63.448,00	
7) Per servizi **	533.642,00		545.384,00	
8) per godimento beni di terzi **	23.575,00		24.777,00	
9) Per il personale				
a) salari e stipendi	412.205,00		435.271,00	
b) oneri sociali	118.642,00		119.640,00	
c) trattamento di fine rapporto	26.274,00		29.566,00	
d) trattamento di quiescenza e simili				
e) altri costi	173.481,00		144.941,00	
10) Ammortamenti e svalutazioni				
a) Ammortamento delle immobilizzazioni immateriali	705.577,00		550.136,00	
b) Ammortamento delle immobilizzazioni materiali	34.433,00		37.870,00	
c) Altre svalutazioni delle immobilizzazioni				
d) Svalutazione dei crediti compresi nell'attivo circolante e delle disponibilità liquide				
11) Variazione delle rimanenze delle materie prime, sussidiarie, di consumo e merci	-45.251,00		-4.449,00	
12) Accantonamento per rischi				
13) Accantonamenti ai fondi per oneri				
14) Oneri diversi di gestione	429.879,00		260.731,00	
Totale Costi (B)		2.461.631,00		2.207.315,00
DIFFERENZA TRA VALORE E COSTI DELLA PRODUZIONE (A - B)		-319.107,00		264.873,00



CONTO ECONOMICO

Allegato 11
(previsto dall'art.41, comma 4)

	Anno 2015		Anno 2014	
	Parziali	Totali	Parziali	Totali
C) PROVENTI E ONERI FINANZIARI				
15) Proventi da partecipazioni				
16) Altri proventi finanziari				
a) di crediti iscritti nelle immobilizzazioni				
b) di titoli iscritti nelle immobilizzazioni che non costituiscono partecipazioni				
c) di titoli iscritti nell'attivo circolante che non costituiscono partecipazioni				
d) proventi diversi dai precedenti				
17) Interessi e altri oneri finanziari				
17-bis) Utili e perdite sui cambi				
Totale proventi ed oneri finanziari (15+16-17)				
D) RETTIFICHE DI VALORE DI ATTIVITA' FINANZIARIE				
18) Rivalutazioni :				
a) di partecipazioni				
b) di immobilizzazioni finanziarie				
c) di titoli iscritti nell'attivo circolante				
19) Svalutazioni				
a) di partecipazioni				
b) di immobilizzazioni finanziarie				
c) di titoli iscritti nell'attivo circolante				
Totale rettifiche di valore (18-19)				
E) PROVENTI E ONERI STRAORDINARI				
20) Proventi, con separata indicazione delle plusvalenze da alienazioni i cui ricavi non sono iscrivibili al n.5)				
21) Oneri straordinari, con separata indicazione delle minusvalenze da alienazioni i cui effetti contabili non sono iscrivibili al n.14)				
22) Sopravvenienze attive ed insussistenze del passivo derivanti dalle gestione dei residui	287.641,00		127.962,00	
23) Sopravvenienze passive ed insussistenze dell'attivo derivanti dalla gestione dei residui	3.348,00		9.552,00	
Totale delle partire straordinarie (20-21+22-23)		284.293,00		118.410,00
Risultato prima delle imposte (A-B±C±D±E)				
Imposte dell'esercizio				
Avanzo/Disavanzo/Pareggio economico				
		-34.814,00		393.283,00
		-34.814,00		383.283,00



* Entrate correnti depurate dei proventi finanziari: lett. c) e dei proventi straordinari (di natura finanziaria): lett. d)
 ** Uscite correnti depurate degli oneri finanziari: lett. c) e degli oneri straordinari (di natura finanziaria): lett. d)

QUADRO DI RICLASSIFICAZIONE DEI RISULTATI ECONOMICI

	ANNO N	ANNO N-1	+ o -
	2015	2014	
A. RICAVI	2.142.524,00	2.472.188,00	-329.664,00
Variazione delle rimanenze di prodotti in corso di lavorazione, semilavorati e finiti lavorazioni in corso su ordinazione	45.251,00	4.445,00	40.806,00
B. VALORE DELLA PRODUZIONE "TIPICA"	2.187.775,00	2.476.633,00	
Consumi di materie prime e servizi esterni	606.391,00	633.609,00	-27.218,00
C. VALORE AGGIUNTO	2.794.166,00	3.110.242,00	
Costo del lavoro	730.602,00	729.414,00	1.188,00
D. MARGINE OPERATIVO LORDO	850.782,00	1.113.610,00	
Ammortamenti	740.010,00	588.006,00	152.004,00
Stanzamenti a fondi rischi ed oneri	0,00	0,00	0,00
Saldo proventi ed oneri diversi	429.879,00	260.731,00	169.148,00
E. RISULTATO OPERATIVO	-319.107,00	264.873,00	
Proventi ed oneri finanziari	0,00	0,00	0,00
Rettifiche di valore di attività finanziarie	0,00	0,00	0,00
F. RISULTATO PRIMA DEI COMPONENTI STRAORDINARI E DELLE IMPOSTE	-319.107,00	264.873,00	
Proventi ed oneri straordinari	284.293,00	118.410,00	165.883,00
G. RISULTATO PRIMA DELLE IMPOSTE	-34.814,00	383.283,00	
Imposte di esercizio	0,00	0,00	0,00
H. AVANZO/PAREGGIO/DISAVANZO ECONOMICO DEL PERIODO	-34.814,00	383.283,00	



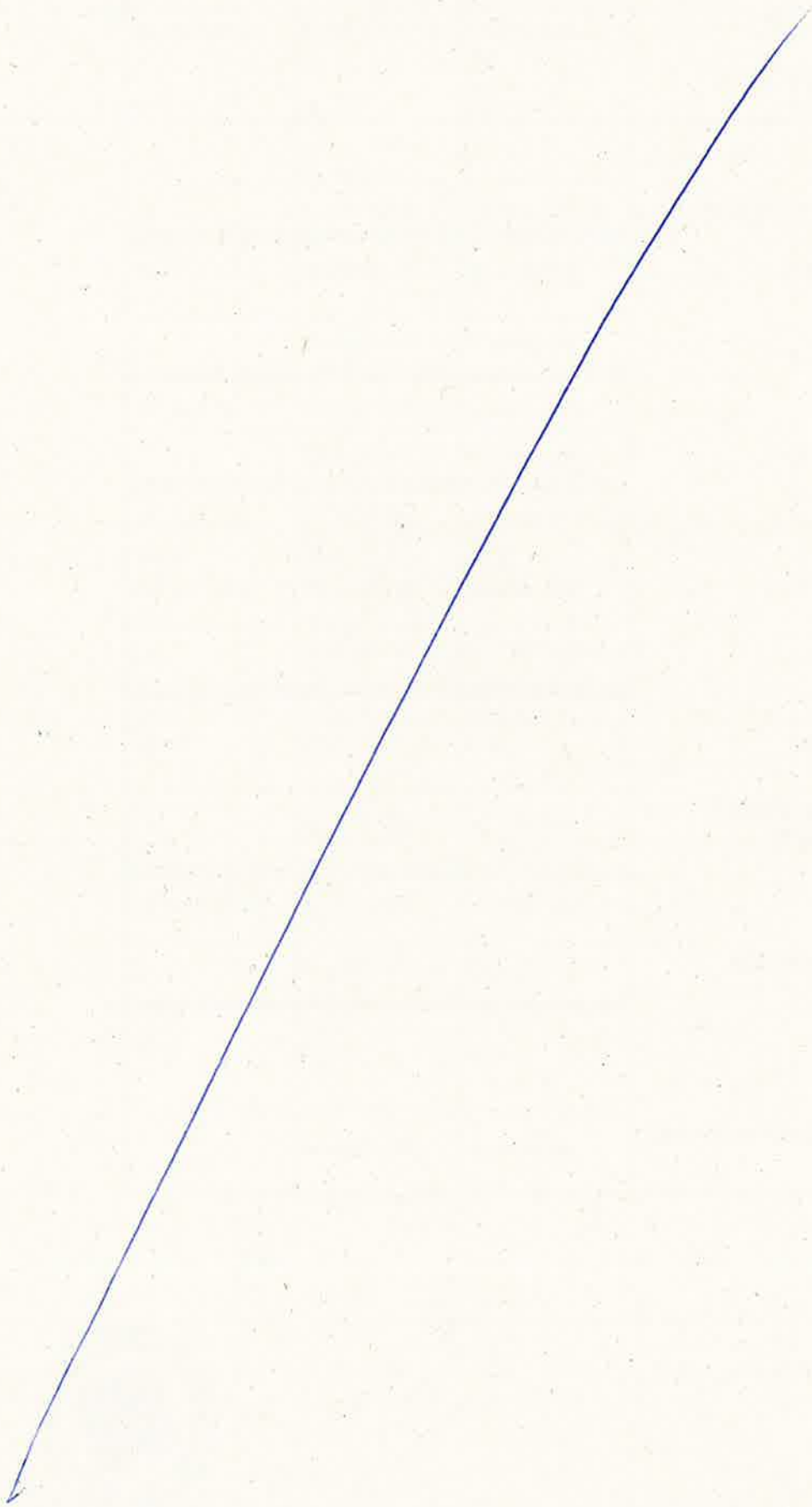

STATO PATRIMONIALE

ATTIVITA'	ANNO		PASSIVITA'	ANNO	
	2015	2014		2015	2014
A) CREDITI VERSO LO STATO ED ALTRI ENTI PUBBLICI PER LA PARTECIPAZIONE AL PATRIMONIO INIZIALE			A) PATRIMONIO NETTO		
B) IMMOBILIZZAZIONI			I. Fondo di dotazione		
I. Immobilizzazioni immateriali			II. Riserve obbligatorie e derivanti da leggi		
1) Costi di impianto e di ampliamento			III. Riserve di rivalutazione		
2) Costi di ricerca, di sviluppo e di pubblicita'			IV. Contributi a fondo perduto		
3) Diritti di brevetto industriale e diritti di utilizzazione delle opere di ingegno			V. Contributi per ripiano disavanzi		
4) Concessioni, licenze, marchi e diritti simili			VI. Riserve statutarie		
5) Avviamento			VII. Altre riserve distintamente indicate		
6) Immobilizzazioni in corso e acconti	5.464.922,00	5.432.753,00	VIII. Avanzi (disavanzi) economici portati a nuovo	10.094.954,00	9.711.671,00
7) Manutenzioni straordinarie e migliorie su beni di terzi			IX. Avanzo (disavanzo) economico di esercizio	-34.814,00	383.283,00
8) Altre	2.721.801,00	2.177.705,00			
Totale	8.186.723,00	7.610.458,00	Totale patrimonio netto (A)	10.060.140,00	10.094.954,00
II. Immobilizzazioni materiali			B) CONTRIBUTI IN CONTO CAPITALE		
1) Terreni e fabbricati			1) per contributi a destinazione vincolata		43.793,00
2) Impianti e macchinari			2) per contributi indistinti per la gestione		
3) Attrezzature industriali e commerciali	144.021,00	178.457,00	3) per contributi in natura		
4) Automezzi e motomezzi			Totale contributi in conto capitale (B)		43.793,00
5) Immobilizzazioni in corso e acconti					
6) Diritti reali di godimento					
7) Altri beni					
Totale	144.021,00	178.457,00			
III. Immobilizzazioni finanziarie, con separata indicazione, per ciascuna voce dei crediti, degli importi esigibili entro l'esercizio successivo					
1) Partecipazione in:					
a) imprese controllate					
b) imprese collegate					
c) imprese controllanti					
d) altre imprese					
e) altri enti	10.000,00	10.000,00			
2) Crediti					
a) verso imprese controllate					
b) verso imprese collegate					
c) verso lo Stato e altri soggetti pubblici					
d) verso altri					
3) Altri titoli					
4) Crediti finanziari diversi					
Totale	10.000,00	10.000,00			
Totale immobilizzazioni (B)	8.340.744,00	7.798.915,00			



STATO PATRIMONIALE

Allegato 13
(previsto dall'art.42, comma 1)

ATTIVITA'	ANNO		PASSIVITA'	ANNO	
	2015	2014		2015	2014
C) ATTIVO CIRCOLANTE			C) FONDI PER RISCHI ED ONERI		
I. Rimanenze			1) per trattamento di quiescenza e obblighi simili		
1) materie prime, sussidiarie e di consumo	197.492,00	152.237,00	2) per imposte		
2) prodotti in corso di lavorazione e semilavorati			3) per altri rischi ed oneri futuri		
3) lavori in corso			4) per ripristino investimenti		
4) prodotti finiti e merci			Totale fondi rischi ed oneri futuri (C)		
5) acconti					
Totale	197.492,00	152.237,00	D) TRATTAMENTO DI FINE RAPPORTO DI LAVORO SUBORDINATO	161.331,00	146.800,00
II. Residui attivi, con separata indicazione, per ciascuna voce, degli importi esigibili oltre l'esercizio successivo			E) RESIDUI PASSIVI, con separata indicazione, per ciascuna voce, degli importi esigibili oltre l'esercizio successivo		
1) Crediti verso utenti, clienti ecc.			1) Obbligazioni		
2) Crediti verso iscritti, soci e terzi			2) verso le banche		
3) Crediti verso imprese controllate e collegate			3) verso altri finanziatori		
4) Crediti verso lo Stato ed altri soggetti pubblici	180.000,00	180.000,00	4) acconti		
4-bis) Crediti tributari			5) debiti verso fornitori		
4-ter) Imposte anticipate			6) rappresentati da titolo di credito		
5) Crediti verso gli altri	930.410,00	737.877,00	7) verso imprese controllata, collegate e controllanti		
Totale	1.110.410,00	917.877,00	8) debiti tributari		
III. Attivita' finanziarie che non costituiscono immobilizzazioni			9) debiti verso istituti di previdenza e sicurezza sociale		
1) Partecipazioni in imprese controllate			10) debiti verso iscritti, soci e terzi per prestazioni dovute		
2) Partecipazioni in imprese collegate			11) debiti verso lo Stato ed altri soggetti pubblici		
3) Altre partecipazioni			12) debiti diversi	4.017.957,00	4.993.447,00
4) Altri titoli			Totale	4.017.957,00	4.993.447,00
Totale			Totale debiti (E)	4.017.957,00	4.993.447,00
IV. Disponibilita'			F) RATEI E RISCONTI		
1) depositi bancari e postali	4.590.782,00	6.409.965,00	1) Ratei passivi		
2) assegni			2) Risconti passivi		
3) denaro e valori in cassa			3) Aggio su prestiti		
Totale	4.590.782,00	6.409.965,00	4) Riserve tecniche		
Totale attivo circolante (C)	5.898.684,00	7.480.079,00	Totale ratei e risconti (F)		
D) RATEI E RISCONTI			Totale passivo e netto	14.239.428,00	15.278.994,00
1) Ratei attivi					
2) Risconti attivi					
Totale ratei e risconti (D)					
Totale attivo	14.239.428,00	15.278.994,00			



QUADRO RIASSUNTIVO DELLA GESTIONE FINANZIARIA 2015

	GESTIONE		
	RESIDUI	COMPETENZA	TOTALE
FONDO DI CASSA AL 1 GENNAIO			6.409.965,24
RISCOSSIONI	403.725,10	2.902.431,74	3.306.156,84
PAGAMENTI	2.189.157,11	2.936.183,02	5.125.340,13
FONDO CASSA AL 31 DICEMBRE			4.590.781,95
PAGAMENTI per azioni esecutive non regolarizzate al 31 dicembre			0,00
DIFFERENZA			4.590.781,95
RESIDUI ATTIVI	510.803,73	599.606,08	1.110.409,81
RESIDUI PASSIVI	2.516.648,75	1.501.308,89	4.017.957,64
DIFFERENZA			-2.907.547,83
AVANZO (+) o DISAVANZO (-)			1.683.234,12
			161.331,02
			0,00
			0,00
			1.521.903,10
Risultato di amministrazione			
- Fondi vincolati			
- Fondi per finanziamento spese in conto capitale			
- Fondi di ammortamento			
- Fondi non vincolati			

....., li

IL RESPONSABILE DEL SERVIZIO FINANZIARIO

IL RAPPRESENTANTE LEGALE



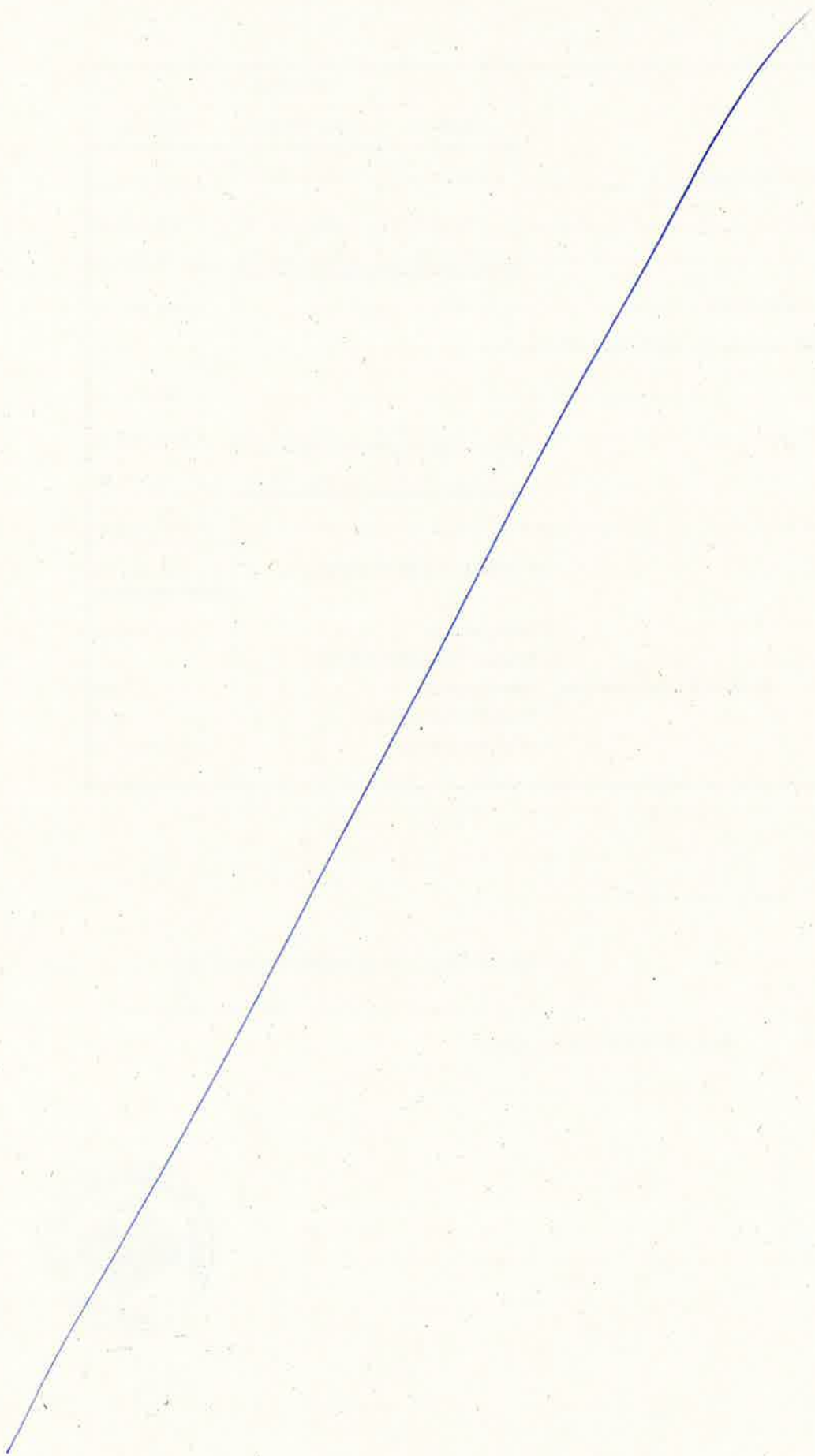



parco nazionale*
dell'**alta murgia**

ALLEGATO 15
(previsto dall'art. 45, comma 1)

Pagina 1

SITUAZIONE AMMINISTRATIVA DELL'ESERCIZIO 2015

Consistenza della cassa all'inizio dell'esercizio			6.409.965,24
Riscossioni	in c/competenza	2.902.431,74	
	in c/residui	403.725,10	3.306.156,84
Pagamenti	in c/competenza	2.936.183,02	
	in c/residui	2.189.157,11	5.125.340,13
Consistenza della cassa alla fine dell'esercizio			4.590.781,95
Residui attivi	degli esercizi precedenti	510.803,73	
	dell'esercizio	599.606,08	1.110.409,81
Residui passivi	degli esercizi precedenti	2.516.648,75	
	dell'esercizio	1.501.308,89	4.017.957,64
Avanzo d'amministrazione alla fine dell'esercizio			1.683.234,12

L'utilizzazione dell'avanzo di amministrazione per l'esercizio 2016 risulta così prevista:			
Parte vincolata			
al Trattamento di fine rapporto			161.331,02
ai Fondi per rischi ed oneri			
al Fondo ripristino investimenti			0,00
per i seguenti altri vincoli			0,00
	Totale parte vincolata		161.331,02
Parte disponibile			
Parte di cui non si prevede l'utilizzazione nell'esercizio 2016			0,00
	Totale parte disponibile		1.521.903,10
Totale Risultato di amministrazione			1.683.234,12

(*) Vds. Art. 19 del regolamento.



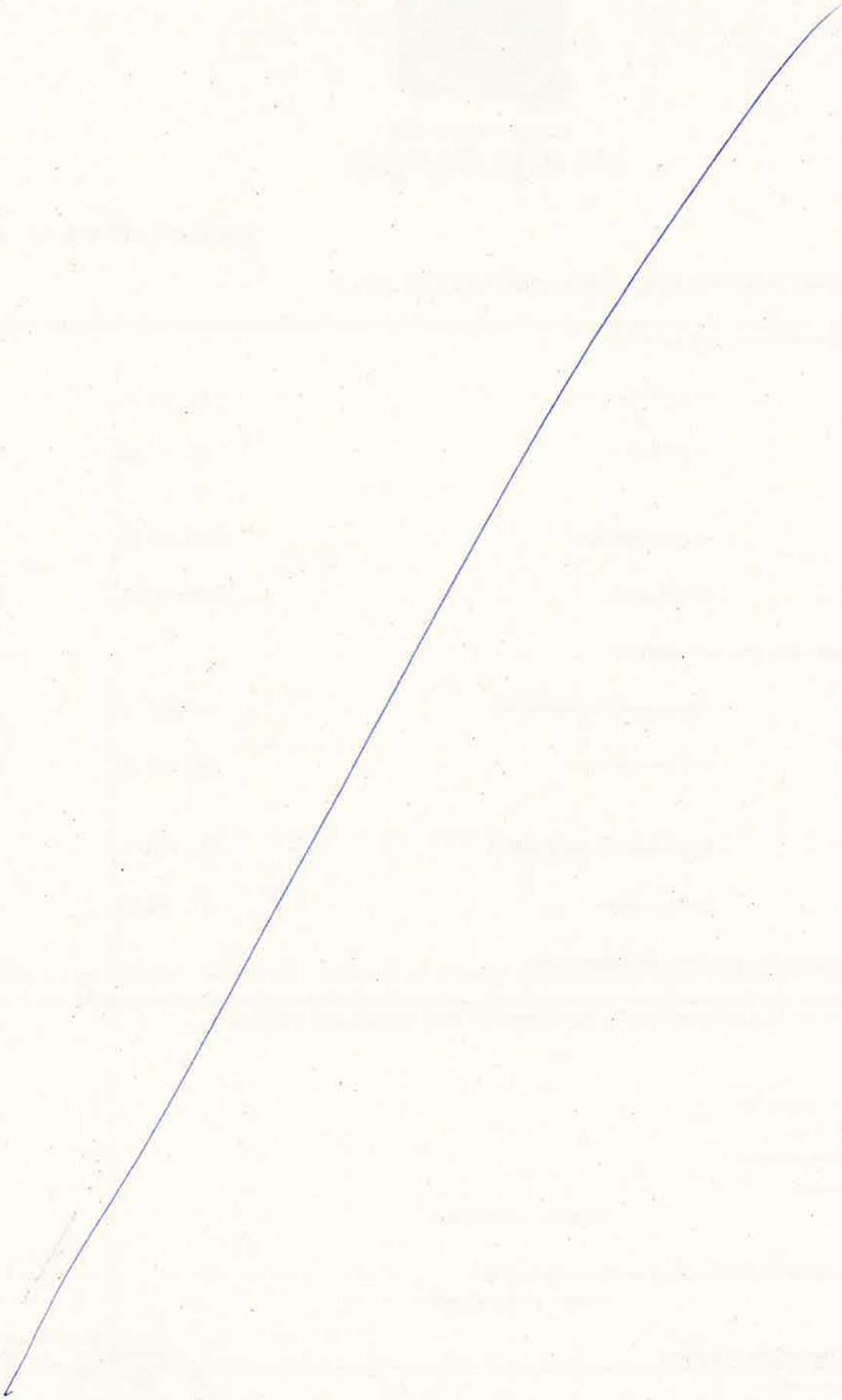

QUADRO RIASSUNTIVO DELLA GESTIONE DI COMPETENZA 2015

RISCOSSIONI	(+)	2.902.431,74
PAGAMENTI	(-)	2.936.183,02
DIFFERENZA		-33.751,28
RESIDUI ATTIVI	(+)	599.606,08
RESIDUI PASSIVI	(-)	1.501.308,89
DIFFERENZA		-901.702,81
AVANZO (+) O DISAVANZO (-)		-935.454,09
RISULTATO DI GESTIONE	- FONDI VINCOLATI	0,00
	- FONDI PER FINANZIAMENTO SPESE IN CONTO CAPITALE	0,00
	- FONDI DI AMMORTAMENTO	0,00
	- FONDI NON VINCOLATI	0,00



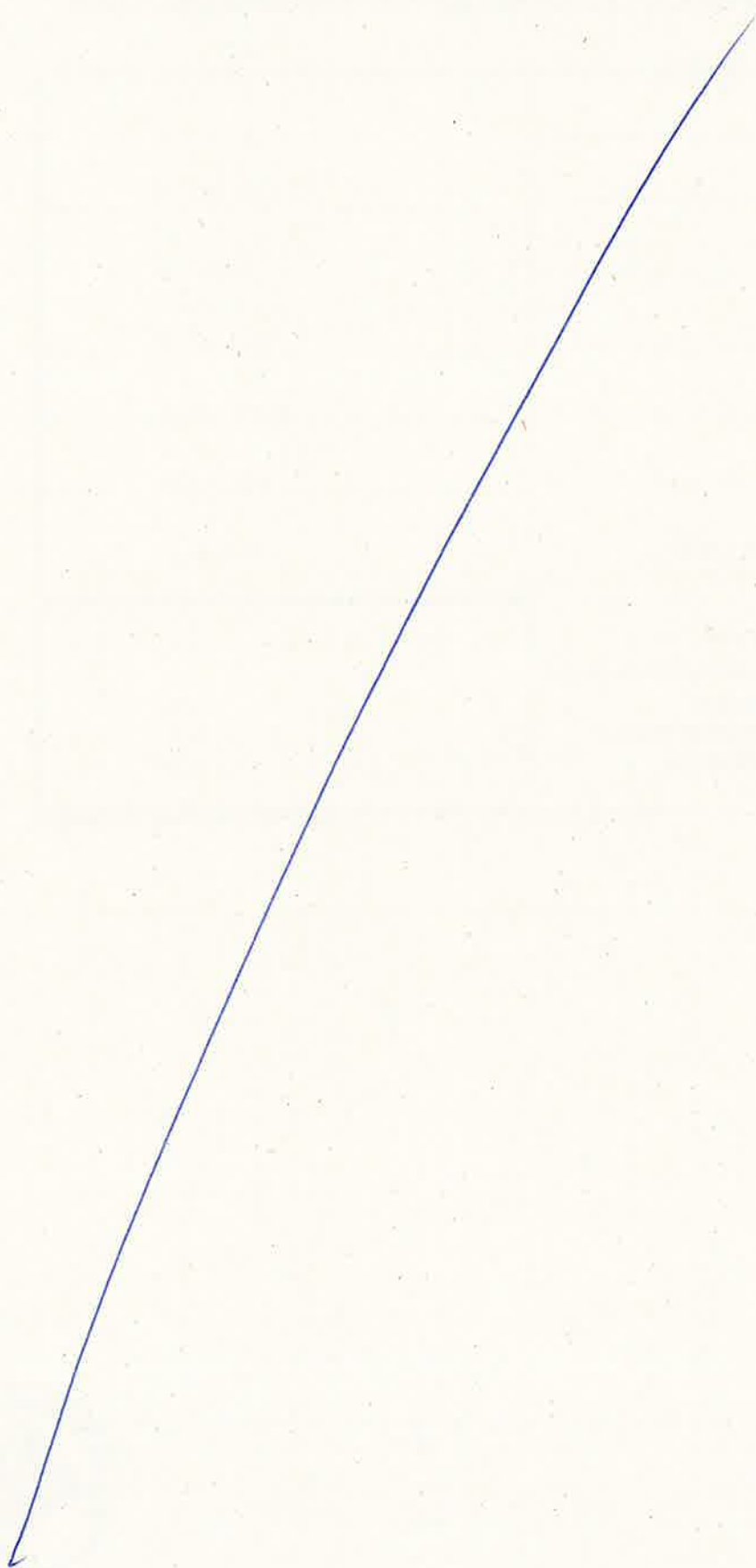

RESIDUI ATTIVI 2015

(Ordinati per ANNO RESIDUO, CLASSIFICAZIONE)

ACCERTAMENTO DATA	NUMERO	CAPITOLO	DESCRIZIONE	DESTINATARIO	IMPORTO	Variazioni +/-	IMPORTO Riscossioni	IMPORTO Da Riscuotere	RIFERIM. EVASIONE
14-10-2015	2015.75.1	16002.0	PO FESR PUGLIA- 2007-2013. ASSE IV. AZIONE 4.4.2 – ATTIVIT E "" – "PROMOZIONE E VALORIZZAZIONE DEL PATRIMONIO NATURALE DEL SISTEMA REGIONALE" PROGETTO BANDIERA: CREAZIONE DELLA RET (RIF. DELIBERA: Anno 2015 Tipo DETERMINA Numero 268 Data 15-09-2015 * ...	10907 - REGIONE PUGLIA	423.891,31	0,00	315.382,03	108.509,28	
12-12-2015	2015.99.1	16002.0	S.A.C. ALTA MURCIA "TRACCE NELLA ROCCIA" - SCHEDA N. 49 "INTERVENTI MATERIALI ED IMMATERIALI DI VALORIZZAZIONE DEI BENI DI MAGGIORE RILIEVO TERRITORIALE STORICO CULTURALE" DELL'APQ (RIF. DELIBERA: Anno 2015 Tipo DETERMINA Numero 385 Data 10-12-2015 * ... <i>proventi da finanziamento per progetti finanziati da Comunit à Europea, Stato, Regione</i>	10907 - REGIONE PUGLIA	491.096,80	0,00	0,00	491.096,80	
					914.988,11	0,00	315.382,03	599.606,08	
		<i>Totale Classificazione</i>			914.988,11	0,00	315.382,03	599.606,08	
		1.02.002.0001							
TOTALE COMPETENZA					914.988,11	0,00	315.382,03	599.606,08	



RESIDUI ATTIVI 2015

(Ordinati per ANNO RESIDUO, CLASSIFICAZIONE)

ACCERTAMENTO DATA	NUMERO	CAPITOLO	DESCRIZIONE	DESTINATARIO	IMPORTO	Variazioni +/-	IMPORTO Riscossioni	IMPORTO Da Riscuotere	RIFERIM. EVASIONE
20-12-2007 (A.R. 2007)	2007.73.1	3030.0	NOTA MINISTERIALE PROT. DPN-2007-0024743	2 - ERARIO STATO ROMA	180.000,00	0,00	0,00	180.000,00	
			<i>Assegnazioni straordinarie</i>		180.000,00	0,00	0,00	180.000,00	
		<i>Totali Classificazione</i>			180.000,00	0,00	0,00	180.000,00	
		1.01.002.0001							
TOTALE ANNO RESIDUO 2007					180.000,00	0,00	0,00	180.000,00	



RESIDUI ATTIVI 2015

(Ordinati per ANNO RESIDUO, CLASSIFICAZIONE)

ACCERTAMENTO DATA NUMERO		CAPITOLO	DESCRIZIONE	DESTINATARIO	IMPORTO	Variazioni +/-	IMPORTO Riscossioni	IMPORTO Da Riscuotere	RIFERIM. EVASIONE
12-12-2008 (A.R. 2008)	2008.112.1	22131.0	DEL CTA		2.040,96	0,00	0,00	2.040,96	
			Entrate diverse		2.040,96	0,00	0,00	2.040,96	
		<i>Totali Classificazione</i>							
		1.01.003.0004			2.040,96	0,00	0,00	2.040,96	
TOTALE ANNO RESIDUO 2008					2.040,96	0,00	0,00	2.040,96	



RESIDUI ATTIVI 2015

(Ordinati per ANNO RESIDUO, CLASSIFICAZIONE)

ACCERTAMENTO DATA	NUMERO	CAPITOLO	DESCRIZIONE	DESTINATARIO	IMPORTO	Variazioni +/-	IMPORTO Riscossioni	IMPORTO Da Riscuotere	RIFERIM. EVASIONE
15-12-2011 (A.R. 2011)	2011.152.1	22131.0	RESTITUZIONE DELLE QUOTE DI CAPITALE SOCIALE DEL GAL FIOR D'OLIVO	4310 - COSTITUENDA SOCIETA' G.A.L. FIOR D'OLIVI	1.880,68	0,00	0,00	1.880,68	
			<i>Entrate diverse</i>		1.880,68	0,00	0,00	1.880,68	
		<i>Totale Classificazione</i>			1.880,68	0,00	0,00	1.880,68	
		1.01.003.0004							
TOTALE ANNO RESIDUO 2011					1.880,68	0,00	0,00	1.880,68	



RESIDUI ATTIVI 2015

(Ordinati per ANNO RESIDUO, CLASSIFICAZIONE)

ACCERTAMENTO DATA	CAPITOLO NUMERO	DESCRIZIONE	DESTINATARIO	IMPORTO	Variazioni +/-	IMPORTO Riscossioni	IMPORTO Da Riscuotere	RIFERIM. EVASIONE
27-12-2012 (A.R. 2012)	2012.132.1	3030.0 ASSEGNAZIONE STRAORDINARIA PER CASERMA CTA	2 - ERARIO STATO ROMA	14.000,00	0,00	0,00	14.000,00	
		<i>Assegnazioni straordinarie</i>		14.000,00	0,00	0,00	14.000,00	
		Totale Classificazione 1.01.002.0001		14.000,00	0,00	0,00	14.000,00	
TOTALE ANNO RESIDUO 2012				14.000,00	0,00	0,00	14.000,00	



RESIDUI ATTIVI 2015

(Ordinati per ANNO RESIDUO, CLASSIFICAZIONE)

ACCERTAMENTO DATA	NUMERO	CAPITOLO	DESCRIZIONE	DESTINATARIO	IMPORTO	Variazioni +/-	IMPORTO Riscossioni	IMPORTO Da Riscuotere	RIFERIM. EVASIONE
08-02-2013 (A.R. 2013)	2013.10.1	16002.0	REALIZZAZIONE PROGETTO DISCOVERING 2013 <i>proventi da finanziamento per progetti finanziati da Comunit à Europea, Stato, Regione</i>		2.000,00	0,00	0,00	2.000,00	
		<i>Totali Classificazione</i>			2.000,00	0,00	0,00	2.000,00	
		1.02.002.0001			2.000,00	0,00	0,00	2.000,00	
TOTALE ANNO RESIDUO 2013					2.000,00	0,00	0,00	2.000,00	



RESIDUI ATTIVI 2015

(Ordinati per ANNO RESIDUO, CLASSIFICAZIONE)

ACCERTAMENTO DATA	CAPITOLO NUMERO	DESCRIZIONE	DESTINATARIO	IMPORTO	Variazioni +/-	IMPORTO Riscossioni	IMPORTO Da Riscuotere	RIFERIM. EVASIONE
03-07-2014 (A.R. 2014)	2014.56.1	22131.0	STAGE FORMATIVO PRESSO QUESTO ENTE RIMBORSO SPESE	580,50	0,00	0,00	580,50	
			<i>Entrate diverse</i>	580,50	0,00	0,00	580,50	
		<i>Totale Classificazione</i>		580,50	0,00	0,00	580,50	
		1.01.003.0004						
12-06-2014 (A.R. 2014)	2014.45.1	16002.0	SERVIZI DI COMUNICAZIONE E ANIMAZIONE TERRITORIALE INERENTI IL SISTEMA AMBIENTALE E CULTURALE SAC ALTA MURGIA	711.926,69	0,00	403.725,10	308.201,59	
23-10-2014 (A.R. 2014)	2014.88.1	16002.0		2.100,00	0,00	0,00	2.100,00	
			<i>proventi da finanziamento per progetti finanziati da Comunit à Europea, Stato, Regione</i>	714.026,69	0,00	403.725,10	310.301,59	
		<i>Totale Classificazione</i>		714.026,69	0,00	403.725,10	310.301,59	
		1.02.002.0001						
TOTALE ANNO RESIDUO 2014				714.607,19	0,00	403.725,10	310.882,09	



PARCO NAZIONALE ALTA MURGIA
TOTALI RESIDUI ATTIVI 2015

	IMPORTO	VARIAZIONI +/-	IMPORTO Riscossioni	IMPORTO Da Riscuotere
TOTALE ANNO RESIDUO 2007	180.000,00	0,00	0,00	180.000,00
TOTALE ANNO RESIDUO 2008	2.040,96	0,00	0,00	2.040,96
TOTALE ANNO RESIDUO 2011	1.880,68	0,00	0,00	1.880,68
TOTALE ANNO RESIDUO 2012	14.000,00	0,00	0,00	14.000,00
TOTALE ANNO RESIDUO 2013	2.000,00	0,00	0,00	2.000,00
TOTALE ANNO RESIDUO 2014	714.607,19	0,00	403.725,10	310.882,09
TOTALE COMPETENZA 2015	914.988,11	0,00	315.382,03	599.606,08
TOTALE GENERALE	1.829.516,94	0,00	719.107,13	1.110.409,81



RESIDUI PASSIVI 2015

(Ordinati per ANNO RESIDUO, CLASSIFICAZIONE)

IMPEGNO		CAPITOLO	DESCRIZIONE	DESTINATARIO	IMPORTO	Variazioni +/-	IMPORTO Pagamenti	IMPORTO Da pagare	RIFERIM. EVASIONE
DATA	NUMERO								
15-12-2015	2015.626.1	1050.0	COMPENSO ORGANISMO INDIPENDENTE DI VALUTAZIONE IN VERSIONE MONOCRATICA DELL'ENTE PER L'ANNO 2015 E RIMBORSI SPESE DI MISSIONI - IMPEGNO DI SPESA (RIF. DELIBERA: Anno 2015 Tipo DETERMINA Numero 412 Data 14-12-2015 * ESECUTIVA * Ufficio: SERVIZIO AFFAR *** <i>Indennità e rimborso spese di trasporto e missione ai componenti degli organi istituzionali</i>	4959 - MIOLLA ROBERTO	252,00	0,00	0,00	252,00	
		<i>Totale Classificazione</i>			252,00	0,00	0,00	252,00	
		1.01.001.0001			252,00	0,00	0,00	252,00	
14-12-2015	2015.592.1	2050.0	IMPEGNO DI SPESA DEL FONDO UNICO ACCESSORIO AL PERSONALE DIPENDENTE IN SERVIZIO PRESSO L'ENTE PER L'ANNO 2015. (RIF. DELIBERA: Anno 2015 Tipo DETERMINA Numero 401 Data 14-12-2015 * ESECUTIVA * Ufficio: SERVIZIO AFFARI GENERALI) <i>Fondo unico trattamento accessorio</i>		59.380,40	0,00	23.516,67	35.863,73	
		<i>Totale Classificazione</i>			59.380,40	0,00	23.516,67	35.863,73	
		1.01.001.0002			59.380,40	0,00	23.516,67	35.863,73	



RESIDUI PASSIVI 2015

(Ordinati per ANNO RESIDUO, CLASSIFICAZIONE)

IMPEGNO		CAPITOLO	DESCRIZIONE	DESTINATARIO	IMPORTO	Variazioni +/-	IMPORTO Pagamenti	IMPORTO Da pagare	RIFERIM. EVASIONE
DATA	NUMERO								
18-02-2015	2015.47.1	4010.0	FORNITURA A NOLEGGIO FOTOCOPIATORE MULTIFUNZIONE A COLORI SEDE DELL'ENTE	9590 - BDB INFORMATICA DI GIOVANNI BIANCO	6.783,20	0,00	5.087,40	1.695,80	
18-02-2015	2015.49.1	4010.0	CANONE NOLEGGIO FOTOCOPIATRICE PRESSO OFFICINA DEL PIANO	5075 - XEROX ITALIA RENTAL SERVICES S.R.L.	1.236,64	0,00	206,11	1.030,53	
			<i>Fitti passivi ed oneri locativi, canoni vari e lavori e conv enzione</i>		8.019,84	0,00	5.293,51	2.726,33	
18-02-2015	2015.51.1	4060.0	ASCENSORE OFFICINA DEL PIANO	4956 - TECNO SOLUZIONI & C. S.A.S.	1.244,40	0,00	933,30	311,10	
			<i>Manutenzione, riparazione ed a dattamenti locali e relativi i mpianti</i>		1.244,40	0,00	933,30	311,10	
12-08-2015	2015.363.1	4120.0	ACQUISTO MATERIALE DI CANCELLERIA PER LA SEDE DELL'ENTE DAL MERCATO ELETTRONICO DELLA P.A. (MEPA) - CUP: F69D15001280001 - CIG: Z021567CFF (RIF. DELIBERA: Anno 2015 Tipo DETERMINA Numero 245 Data 06-08-2015 ESECUTIVA * Ufficio: SERVIZIO AFFARI GENE ...	10796 - IDEM GROUP SRL SU	368,64	0,00	0,00	368,64	



RESIDUI PASSIVI 2015

(Ordinati per ANNO RESIDUO, CLASSIFICAZIONE)

IMPEGNO		CAPITOLO	DESCRIZIONE	DESTINATARIO	IMPORTO	Variazioni +/-	IMPORTO Pagamenti	IMPORTO Da pagare	RIFERIM. EVASIONE
DATA	NUMERO								
30-12-2015	2015.647.1	4120.0	STAMPA E DISTRIBUZIONE DEL CALENDARIO ISTITUZIONALE PER L'ANNO 2016 - PROGETTAZIONE, REALIZZAZIONE E STAMPA DEL CALENDARIO PLANNING 2016 E FORNITURA DI AGENDE TASCABILI SETTIMANALI (RIF. DELIBERA: Anno 2015 Tipo DETERMINA Numero 433 Data 30-12-2015 * ... <i>Spese per l'acquisto di materiali vario di consumo</i>	9408 - MIRE SERVIZI SRLS	549,00	0,00	0,00	549,00	
					917,64	0,00	0,00	917,64	
15-06-2015	2015.260.1	4150.0		1199 - WIND TELECOMUNICAZIONI	212,75	0,00	212,74	0,01	
03-12-2015	2015.566.1	4150.0		4511 - VODAFONE OMNITEL B.V.	4.044,98	0,00	4.044,97	0,01	
			<i>Utenze diverse</i>		4.257,73	0,00	4.257,71	0,02	
28-05-2015	2015.243.1	4341.0	CESSIONE IN COMODATO GRATUITO DI 15 MUOUNTAIN BIKE DEL PARCO PER PROMUOVERE LA CONOSCENZA DEL TERRITORIO		7.500,00	0,00	0,00	7.500,00	



PARCO NAZIONALE ALTA MURCIA
RESIDUI PASSIVI 2015

Data Elaborazione 01-04-2016

Pagina 4

(Ordinati per ANNO RESIDUO, CLASSIFICAZIONE)

IMPEGNO		CAPITOLO	DESCRIZIONE	DESTINATARIO	IMPORTO	Variazioni +/-	IMPORTO Pagamenti	IMPORTO Da pagare	RIFERIM. EVASIONE
DATA	NUMERO								
30-12-2015	2015.641.1	4341.0	AFFIDAMENTO IN RIPETIZIONE DEL CONTRATTO DI ASSISTENZA PER LE ATTIVITA' DI INFORMAZIONE E DI COMUNICAZIONE ISTITUZIONALE. IMPEGNO DELLA SPESA. CUP F81H150004100010 - CIG ZD2179D6 (RIF. DELIBERA: Anno 2015 Tipo DETERMINA Numero 425 Data 17-12-2015 * ...	10292 - PROPAGANDA ADV	36.966,00	0,00	0,00	36.966,00	
30-12-2015	2015.643.1	4341.0	ORDINE DIRETTO DI ACQUISTO DAL MERCATO ELETTRONICO DELLA PUBBLICA AMMINISTRAZIONE (MEPA) DEL SERVIZIO RELATIVO ALLA CONSERVAZIONE DIGITALE A NORMA (CDAN) - TRATTAMENTO DOCUMENTALE (RIF. DELIBERA: Anno 2015 Tipo DETERMINA Numero 427 Data 21-12-2015 * ...	10655 - PA DIGITALE ADRIATICA S.R.L.	5.275,38	0,00	0,00	5.275,38	



RESIDUI PASSIVI 2015

(Ordinati per ANNO RESIDUO, CLASSIFICAZIONE)

IMPEGNO		CAPITOLO	DESCRIZIONE	DESTINATARIO	IMPORTO	Variazioni +/-	IMPORTO Pagamenti	IMPORTO Da pagare	RIFERIM. EVASIONE
DATA	NUMERO								
30-12-2015	2015.644.1	4341.0	FORNITURA SERVIZIO DI ASSISTENZA TECNICA-INFORMATICA E DELLA MANUTENZIONE ORDINARIA E STRAORDINARIA DELLA RETE INTERNA E DEI SOFTWARE RELATIVI ALLA SEDE DELL'ENTE - IMPEGNO DI SPES (RIF. DELIBERA: Anno 2015 Tipo DETERMINA Numero 432 Data 29-12-2015 * ... <i>spese per acquisto beni e servizi in economia</i>	11181 - SPECTRE S.R.L. - SOCIO UNICO	12.651,40	0,00	0,00	12.651,40	
					62.392,78	0,00	0,00	62.392,78	
02-12-2015	2015.564.1	4350.0	AFFIDAMENTO DI FORNITURA DI SERVIZI DI ASSISTENZA TECNICA PER LA CARTA EUROPEA DEL TURISMO SOSTENIBILE (CETS) - IMPEGNO DI SPESA ED APPROVAZIONE SCHEMA DI CONVENZIONE - CUP F51E150 (RIF. DELIBERA: Anno 2015 Tipo DETERMINA Numero 357 Data 18-11-2015 * ... <i>Assistenza tecnica per il Piano per il Parco</i>	9931 - BARONE MARCO	8.052,00	0,00	0,00	8.052,00	
					8.052,00	0,00	0,00	8.052,00	



RESIDUI PASSIVI 2015

(Ordinati per ANNO RESIDUO, CLASSIFICAZIONE)

IMPEGNO		CAPITOLO	DESCRIZIONE	DESTINATARIO	IMPORTO	Variazioni +/-	IMPORTO Pagamenti	IMPORTO Da pagare	RIFERIM. EVASIONE
DATA	NUMERO								
30-12-2015	2015.646.1	4400.0	STAMPA E DISTRIBUZIONE DEL CALENDARIO ISTITUZIONALE PER L'ANNO 2016 - PROGETTAZIONE, REALIZZAZIONE E STAMPA DEL CALENDARIO PLANNING 2016 E FORNITURA DI AGENDE TASCABILI SETTIMANALI (RIF. DELIBERA: Anno 2015 Tipo DETERMINA Numero 433 Data 30-12-2015 * ... <i>Spese per stampa e distribuzio ne annuali, monografie e bollet tini</i>		16.390,60	0,00	0,00	16.390,60	
					16.390,60	0,00	0,00	16.390,60	
16-11-2015	2015.517.1	4600.0	PROGETTO DI EDUCAZIONE AMBIENTALE: "TRA I BANCHI SULL'ALTA MURGIA" - APPROVAZIONE PROGETTO, SCHEMA DI CONVENZIONE E IMPEGNO DI SPESA. ANNO 2015/2016. CUP F81B15000390001 CIG Z3D168 (RIF. DELIBERA: Anno 2015 Tipo DETERMINA Numero 334 Data 09-11-2015 * ...	6058 - UUXES SOCIET COOPERATIVA SOCIALE	40.000,00	0,00	0,00	40.000,00	



RESIDUI PASSIVI 2015

(Ordinati per ANNO RESIDUO, CLASSIFICAZIONE)

IMPEGNO		CAPITOLO	DESCRIZIONE	DESTINATARIO	IMPORTO	Variazioni +/-	IMPORTO Pagamenti	IMPORTO Da pagare	RIFERIM. EVASIONE
DATA	NUMERO								
16-11-2015	2015.518.1	4600.0	PROGETTO ANNUALE DI VOLONTARIATO NATURALISTICO NEL PARCO NAZIONALE DELL'ALTA MURCIA "SEGNALI VOLONTARI PER TUTTI - 2015/2016" - APPROVAZIONE PROTOCOLLO D'INTESA - C.U.P.: F81H15000 (RIF. DELIBERA: Anno 2015 Tipo DETERMINA Numero 335 Data 09-11-2015 * ...	8573 - ASSOCIAZIONE INACHIS	7.880,30	0,00	0,00	7.880,30	
24-11-2015	2015.562.1	4600.0	(RIF. DELIBERA: Anno 2015 Tipo DETERMINA Numero 308 Data 21-10-2015 * ESECUTIVA * Ufficio: SERVIZIO AFFARI GENERALI)		10.004,00	0,00	0,00	10.004,00	



RESIDUI PASSIVI 2015

(Ordinati per ANNO RESIDUO, CLASSIFICAZIONE)

IMPEGNO		CAPITOLO	DESCRIZIONE	DESTINATARIO	IMPORTO	Variazioni +/-	IMPORTO Pagamenti	IMPORTO Da pagare	RIFERIM. EVASIONE
DATA	NUMERO								
04-12-2015	2015.569.1	4600.0	MANIFESTAZIONE "PULIAMO IL MONDO 2015" FORNITURA DI CAPPELLINI, T-SHIRT E GUANTI - IMPEGNO DI SPESA - LIQUIDAZIONE E PAGAMENTO FATTURA FORNITURA GUANTI - CUP: F81H15000320001 - CIG (RIF. DELIBERA: Anno 2015 Tipo DETERMINA Numero 365 Data 26-11-2015 * ... <i>Spese per attività divulgative ed educazione ambientale</i>	7994 - RED LION SNC	3.294,00	0,00	0,00	3.294,00	
					61.178,30	0,00	0,00	61.178,30	
15-12-2015	2015.625.1	4620.0	COMPENSO ORGANISMO INDIPENDENTE DI VALUTAZIONE IN VERSIONE MONOCRATICA DELL'ENTE PER L'ANNO 2015 E RIMBORSI SPESE DI MISSIONI - IMPEGNO DI SPESA (RIF. DELIBERA: Anno 2015 Tipo DETERMINA Numero 412 Data 14-12-2015 * ESECUTIVA * Ufficio: SERVIZIO AFFAR ... <i>Organismo Indipendente di Valutazione</i>	4959 - MIOLLA ROBERTO	2.700,00	0,00	0,00	2.700,00	
					2.700,00	0,00	0,00	2.700,00	



RESIDUI PASSIVI 2015

(Ordinati per ANNO RESIDUO, CLASSIFICAZIONE)

IMPEGNO		CAPITOLO	DESCRIZIONE	DESTINATARIO	IMPORTO	Variazioni +/-	IMPORTO Pagamenti	IMPORTO Da pagare	RIFERIM. EVASIONE
DATA	NUMERO								
07-09-2015	2015.412.1	4640.0	CONTRIBUTI CONCESSI ALLE ASSOCIAZIONI FINO ALLA DATA DEL 31/07/2015 COME DA REGOLAMENTO PER LA CONCESSIONE DEL PATROCINIO MORALE E DI CONTRIBUTI ECONOMICI PER LE INIZIATIVE DI RILE (RIF. DELIBERA: Anno 2015 Tipo DETERMINA Numero 263 Data 03-09-2015 * ...	10828 - ASSOCIAZIONE ULISSE	2.000,00	0,00	0,00	2.000,00	
07-09-2015	2015.414.1	4640.0	CONTRIBUTI CONCESSI ALLE ASSOCIAZIONI FINO ALLA DATA DEL 31/07/2015 COME DA REGOLAMENTO PER LA CONCESSIONE DEL PATROCINIO MORALE E DI CONTRIBUTI ECONOMICI PER LE INIZIATIVE DI RILE (RIF. DELIBERA: Anno 2015 Tipo DETERMINA Numero 263 Data 03-09-2015 * ...		31.900,00	0,00	21.116,00	10.784,00	



RESIDUI PASSIVI 2015

(Ordinati per ANNO RESIDUO, CLASSIFICAZIONE)

IMPEGNO		CAPITOLO	DESCRIZIONE	DESTINATARIO	IMPORTO	Variazioni +/-	IMPORTO Pagamenti	IMPORTO Da pagare	RIFERIM. EVASIONE
DATA	NUMERO								
30-12-2015	2015.648.1	4640.0	CONTRIBUTI CONCESSI ALLE ASSOCIAZIONI FINO ALLA DATA DEL 03/11/2015 COME DA REGOLAMENTO PER LA CONCESSIONE DEL PATROCINIO MORALE E DI CONTRIBUTI ECONOMICI PER LE INIZIATIVE DI RILE (RIF. DELIBERA: Anno 2015 Tipo DETERMINA Numero 434 Data 30-12-2015 * ...	6728 - COMUNE DI RUVO DI PUGLIA	2.500,00	0,00	0,00	2.500,00	
30-12-2015	2015.649.1	4640.0	CONTRIBUTI CONCESSI ALLE ASSOCIAZIONI FINO ALLA DATA DEL 03/11/2015 COME DA REGOLAMENTO PER LA CONCESSIONE DEL PATROCINIO MORALE E DI CONTRIBUTI ECONOMICI PER LE INIZIATIVE DI RILE (RIF. DELIBERA: Anno 2015 Tipo DETERMINA Numero 434 Data 30-12-2015 * ... <i>Spese per manifestazioni ed attività di promozione e valorizzazione del Parco, contributi a fondo</i>	10095 - GUARDIE AMBIENTALI D'ITALIA SEZIONE PUGLIA DELEGAZIONE COMUNE DI CORATO	300,00	0,00	0,00	300,00	
27-01-2015	2015.36.1	4680.0	SERVIZIO DI PULIZIA OFFICINA DEL PIANO	6557 - IMPRESA DI PULIZIA TOTA FRANCESCA	36.700,00	0,00	21.116,00	15.584,00	
27-01-2015	2015.37.1	4680.0	SERVIZIO DI PULIZIA SEDE DELL'ENTE <i>Spese per pulizie locali, vigi lanza notturna ed altri servizi di terzi</i>	7318 - PULIART SOCIET COOPERATIVA	6.100,00	0,00	5.083,30	1.016,70	
					9.662,40	0,00	8.857,20	805,20	
					15.762,40	0,00	13.940,50	1.821,90	



RESIDUI PASSIVI 2015

(Ordinati per ANNO RESIDUO, CLASSIFICAZIONE)

IMPEGNO		CAPITOLO	DESCRIZIONE	DESTINATARIO	IMPORTO	Variazioni +/-	IMPORTO Pagamenti	IMPORTO Da pagare	RIFERIM. EVASIONE
DATA	NUMERO								
30-12-2015	2015.653.1	4730.0	FINANZIAMENTO DI N. 2 BORSE DI STUDIO IN MERITO AL MASTER IN SOSTENIBILITA' DEL TERRITORIO ED ECO-MANAGEMENT (MASTEM) IN FAVORE DELL'UNIVERSITA' DEL SALENTO - DIPARTIMENTO DI SCIENZE (RIF. DELIBERA: Anno 2015 Tipo DETERMINA Numero 438 Data 30-12-2015 * ...	5935 - UNIVERSITA' DEL SALENTO	5.000,00	0,00	0,00	5.000,00	
30-12-2015	2015.655.1	4730.0	APPROVAZIONE SCHEMA DI CONVENZIONE QUADRO CON IL DIPARTIMENTO DI INGEGNERIA ELETTRICA E DELL'INFORMAZIONE (D.I.E.I.) DEL POLITECNICO DI BARI - IMPEGNO DI SPESA - CUP F92I1500010000 (RIF. DELIBERA: Anno 2015 Tipo DETERMINA Numero 442 Data 30-12-2015 * ...	9097 - POLITECNICO DI BARI	85.000,00	0,00	0,00	85.000,00	
			Spese per studi, indagini e rilevazioni		90.000,00	0,00	0,00	90.000,00	
30-04-2015	2015.178.1	4970.0	ASSISTENZA TECNICA SU APPLICATIVI SERVIZI ASP ACQUISTO MODULO MONITORAGGIO DEBITI PA	10655 - PA DIGITALE ADRIATICA S.R.L.	11.443,60	0,00	7.161,40	4.282,20	



RESIDUI PASSIVI 2015

(Ordinati per ANNO RESIDUO, CLASSIFICAZIONE)

IMPEGNO		CAPITOLO	DESCRIZIONE	DESTINATARIO	IMPORTO	Variazioni +/-	IMPORTO Pagamenti	IMPORTO Da pagare	RIFERIM. EVASIONE
DATA	NUMERO								
18-11-2015	2015.528.1	4970.0	ACQUISIZIONE DAL MERCATO ELETTRONICO DEI SERVIZI DI SUPPORTO E ASSISTENZA AL SOFTWARE URBI SMART AREA SEGRETERIA DI PA DIGITALE. IMPEGNO DI SPESA.CUP F82F15000180001 - CIG Z17172 (RIF. DELIBERA: Anno 2015 Tipo DETERMINA Numero 356 Data 18-11-2015 * E ... <i>Acquisto di materiale informatico e programmi, assistenze, manutenzione ed aggiornamento p</i>	10655 - PA DIGITALE ADRIATICA S.R.L.	10.000,00	0,00	0,00	10.000,00	
		Totale Classificazione			21.443,60	0,00	7.161,40	14.282,20	
		1.01.001.0003			329.059,29	0,00	52.702,42	276.356,87	
03-03-2015	2015.94.1	5015.0	PAGAMENTO FATTURE VARIE CTA		1.056,15	0,00	1.055,75	0,40	
30-06-2015	2015.304.1	5015.0	ACQUISTO BUONI CARBURANTE OER IL CTA DEL PARCO DALLE CONVENZIONI ATTIVE DI CONSIP - IMPEGNO DI SPESA (RIF. DELIBERA: Anno 2015 Tipo DETERMINA Numero 207 Data 30-06-2015 * ESECUTIVA * Ufficio: SERVIZIO AFFARI GENERALI)	73 - ENI SPA	25.000,00	0,00	24.844,59	155,41	



RESIDUI PASSIVI 2015

(Ordinati per ANNO RESIDUO,CLASSIFICAZIONE)

IMPEGNO		CAPITOLO	DESCRIZIONE	DESTINATARIO	IMPORTO	Variazioni +/-	IMPORTO Pagamenti	IMPORTO Da pagare	RIFERIM. EVASIONE
DATA	NUMERO								
30-07-2015	2015.355.1	5015.0	ACQUISTO BUONI BENZINA PER IL CTA DEL PARCO DALLE CONVENZIONI ATTIVE DI CONSIP - IMPEGNO DI SPESA - CIG: ZBC1577FF8 - CUP: F89D15001740001. (RIF. DELIBERA: Anno 2015 Tipo DETERMINA Numero 230 Data 28-07-2015 * ESECUTIVA * Ufficio: SERVIZIO AFFARI GEN ...	73 - ENI SPA	10.000,00	0,00	9.943,75	56,25	
07-09-2015	2015.410.1	5015.0	FORNITURA A NOLEGGIO DI N. 5 FOTOCOPIATRICI MULTIFUNZIONE A COLORI PER IL C.T.A. DEL PARCO E PER I COMANDI STAZIONE DELLO STESSO DIPENDENTI - IMPEGNO DI SPESA - CUP: F81H1500020000 (RIF. DELIBERA: Anno 2015 Tipo DETERMINA Numero 262 Data 02-09-2015 * ...	9531 - LAGUARDIA S.N.C.	5.679,10	0,00	5.662,38	16,72	



RESIDUI PASSIVI 2015

(Ordinati per ANNO RESIDUO, CLASSIFICAZIONE)

IMPEGNO		CAPITOLO	DESCRIZIONE	DESTINATARIO	IMPORTO	Variazioni +/-	IMPORTO Pagamenti	IMPORTO Da pagare	RIFERIM. EVASIONE
DATA	NUMERO								
29-10-2015	2015.508.1	5015.0	IMPEGNO DI SPESA - LIQUIDAZIONE E PAGAMENTO FATTURE VARIE UTENZE E RIPARAZIONE AUTOMEZZI CTA E COMANDI STAZIONE, FEBBRAIO - AGOSTO 2015- CUP F81E15001020001 (RIF. DELIBERA: Anno 2015 Tipo DETERMINA Numero 315 Data 21-10-2015 * ESECUTIVA * Ufficio: SE ...		2.865,79	0,00	2.865,77	0,02	
30-12-2015	2015.650.1	5015.0	ACQUISTO DAL MERCATO ELETTONICO DELLA PUBBLICA AMMINISTRAZIONE DI UN TELEFONO CELLULARE IN DOTAZIONE AL COMANDANTE DEL CTA DEL PARCO - IMPEGNO DI SPESA - CUP: F79G15000180001 - CIG (RIF. DELIBERA: Anno 2015 Tipo DETERMINA Numero 435 Data 30-12-2015 * ...	11108 - KORA SISTEMI INFORMATICI S.R.L.	551,44	0,00	0,00	551,44	
30-12-2015	2015.652.1	5015.0	IMPEGNO DI SPESA FATTURE CTA (RIF. DELIBERA: Anno 2015 Tipo DETERMINA Numero 437 Data 30-12-2015 * ESECUTIVA * Ufficio: SERVIZIO ECONOMICO FINANZIARIO)		1.139,35	0,00	0,00	1.139,35	
			<i>Spese per il funzionamento del CTA - contributo ordinario (P.O. - D.P.C.M. 5/7/2002)</i>		46.291,83	0,00	44.372,24	1.919,59	



RESIDUI PASSIVI 2015

(Ordinati per ANNO RESIDUO, CLASSIFICAZIONE)

IMPEGNO		CAPITOLO	DESCRIZIONE	DESTINATARIO	IMPORTO	Variazioni +/-	IMPORTO Pagamenti	IMPORTO Da pagare	RIFERIM. EVASIONE
DATA	NUMERO								
01-10-2015	2015.455.1	5030.0	INDENNIZZO SU BASI EQUITATIVE DANNI DA FAUNA SELVATICA NEL TERRITORIO DEL PARCO NAZIONALE DELL'ALTA MURCIA - LIQUIDAZIONE E PAGAMENTO. (RIF. DELIBERA: Anno 2015 Tipo DETERMINA Numero 283 Data 24-09-2015 * ESECUTIVA * Ufficio: SERVIZIO TECNICO0)		2.095,46	0,00	0,00	2.095,46	
			<i>Indennizzi per danni provocati dalla fauna, art. 15 L.394/91</i>		2.095,46	0,00	0,00	2.095,46	
		<i>Totali Classificazione</i>							
		1.01.002.0001			48.387,29	0,00	44.372,24	4.015,05	
30-12-2015	2015.656.1	11030.0	AVVIO DELLA PROCEDURA PER L'AFFIDAMENTO DEI SERVIZI PER LA REALIZZAZIONE DEL PROGETTO "AGROECOSISTEMI 2". APPROVAZIONE ATTI DI GARA ED IMPEGNO DI SPESA. CUP F58I15000010001 (RIF. DELIBERA: Anno 2015 Tipo DETERMINA Numero 443 Data 30-12-2015 * ESECU		200.000,00	0,00	0,00	200.000,00	
			<i>Acquisto e/o recupero immobili</i>		200.000,00	0,00	0,00	200.000,00	



RESIDUI PASSIVI 2015

(Ordinati per ANNO RESIDUO, CLASSIFICAZIONE)

IMPEGNO		CAPITOLO	DESCRIZIONE	DESTINATARIO	IMPORTO	Variazioni +/-	IMPORTO Pagamenti	IMPORTO Da pagare	RIFERIM. EVASIONE
DATA	NUMERO								
12-03-2015	2015.99.1	11110.0	AFFIDAMENTO LAVORI DI CREAZIONE DELLA RETE TERRITORIALE E DEGLI ITINERARI DI OFFERTA CULTURALE E DI FRUIZIONE AMBIENTALE SAC ALTA MURGIA	9468 - CAVECON SRL	401.525,26	0,00	343.815,57	57.709,69	
28-05-2015	2015.242.1	11110.0	PROCEDURA NEGOZIATA EX ART 125 SAC ALTA MURGIA TRACCIA NELLA ROCCIA SCHEDA OPERAZIONE N. 3		194.583,90	0,00	159.495,00	35.088,90	
28-05-2015	2015.252.1	11110.0	SAC ALTA MURGIA TRACCIA NELLA ROCCIA SCHEDA 1		26.510,60	0,00	21.730,00	4.780,60	
12-12-2015	2015.585.1	11110.0	S.A.C. ALTA MURGIA "TRACCE NELLA ROCCIA" - SCHEDA N. 49 "INTERVENTI MATERIALI ED IMMATERIALI DI VALORIZZAZIONE DEI BENI DI MAGGIORE RILIEVO TERRITORIALE STORICO CULTURALE" DELL'APQ (RIF. DELIBERA: Anno 2015 Tipo DETERMINA Numero 385 Data 10-12-2015 * ... <i>finanziamento per progetti fin anziati da Comunità Europea, S tato, Regione</i>	10907 - REGIONE PUGLIA	595.308,96	0,00	0,00	595.308,96	
					1.217.928,72	0,00	525.040,57	692.888,15	



RESIDUI PASSIVI 2015

(Ordinati per ANNO RESIDUO, CLASSIFICAZIONE)

IMPEGNO		CAPITOLO	DESCRIZIONE	DESTINATARIO	IMPORTO	Variazioni +/-	IMPORTO Pagamenti	IMPORTO Da pagare	RIFERIM. EVASIONE
DATA	NUMERO								
11-09-2015	2015.417.1	11320.0	(RIF. DELIBERA: Anno 2015 Tipo DETERMINA Numero 264 Data 07-09-2015 * ESECUTIVA * Ufficio: SERVIZIO AFFARI GENERALI0)		158.600,00	0,00	158.234,00	366,00	
02-11-2015	2015.511.1	11320.0	(RIF. DELIBERA: Anno 2015 Tipo DETERMINA Numero 253 Data 06-08-2015 * ESECUTIVA * Ufficio: SERVIZIO AFFARI GENERALI0)		122.000,00	0,00	68.107,74	53.892,26	
24-11-2015	2015.560.1	11320.0	PROCEDURA DI AFFIDAMENTO DELLA FORNITURA DI N. 15.000 DVD DEL VIDEO DOCUMENTARIO DEL PARCO "ALTA MURGIA - UNA TERRA STRANA". IMPEGNO DELLA SPESA. LIQUIDAZIONE E PAGAMENTO DIRITTI S (RIF. DELIBERA: Anno 2015 Tipo DETERMINA Numero 359 Data 19-11-2015 * ...	10901 - GROOVE S.R.L.	13.176,00	0,00	3.660,00	9.516,00	



RESIDUI PASSIVI 2015

(Ordinati per ANNO RESIDUO, CLASSIFICAZIONE)

IMPEGNO DATA	NUMERO	CAPITOLO	DESCRIZIONE	DESTINATARIO	IMPORTO	Variazioni +/-	IMPORTO Pagamenti	IMPORTO Da pagare	RIFERIM. EVASIONE
09-12-2015	2015.580.1	11320.0	AFFIDAMENTO DI FORNITURA DI SERVIZI PER IL PROGETTO ERBARIO E PICCOLO MUSEO DELLA FLORA DEL PARCO NAZIONALE DELL'ALTA MURGIA - IMPEGNO DI SPESA - CUP F56G15000920001 (RIF. DELIBERA: Anno 2015 Tipo DETERMINA Numero 376 Data 04-12-2015 * ESECUTIVA * Uff ...	1744 - CENTRO STUDI E DIDATTICA AMBIENTALE "TERRAE"	25.000,00	0,00	0,00	25.000,00	
12-12-2015	2015.588.1	11320.0	PRENOTAZIONE SALE CINEMATOGRAFICHE PRESSO LO SHOWVILLE DI MUNGIVACCA PER PROIEZIONE DOCUMENTARIO NATURALISTICO "ALTA MURGIA... UNA TERRA STRANA" IN DATA 09.12.2015 - IMPEGNO DI SPE (RIF. DELIBERA: Anno 2015 Tipo DETERMINA Numero 389 Data 10-12-2015 * ...	8620 - ARVISA S.R.L.	610,00	0,00	0,00	610,00	



RESIDUI PASSIVI 2015

(Ordinati per ANNO RESIDUO, CLASSIFICAZIONE)

IMPEGNO		CAPITOLO	DESCRIZIONE	DESTINATARIO	IMPORTO	Variazioni +/-	IMPORTO Pagamenti	IMPORTO Da pagare	RIFERIM. EVASIONE
DATA	NUMERO								
15-12-2015	2015.627.1	11320.0	PROGETTO DI RISTAMPA DEL "LIBRO ROSSO DI GRAVINA" - LIQUIDAZIONE DUE TRANCHE DI FINANZIAMENTO ALLA FONDAZIONE ETTORE POMARICI SANTOMASI - CUP: F81H14000290001 (RIF. DELIBERA: Anno 2015 Tipo DETERMINA Numero 418 Data 14-12-2015 * ESECUTIVA * Ufficio: ...	1251 - FONDAZIONE E. POMARICI SANTOMASI DOTT. AGOSTINO GIGLIO - PRESIDENTE	11.704,00	0,00	0,00	11.704,00	
30-12-2015	2015.651.1	11320.0	PUBBLICAZIONE E FORNITURA DI N. 133 COPIE DEL LIBRO "CONTROLLO DI GESTIONE E SOCIAL REPORTING L'ESPERIENZA DELL'ENTE PARCO" - IMPEGNO DI SPESA (RIF. DELIBERA: Anno 2015 Tipo DETERMINA Numero 436 Data 30-12-2015 * ESECUTIVA * Ufficio: SERVIZIO AFFARI ...	7179 - ARACNE EDITRICE S.R.L.	3.500,00	0,00	0,00	3.500,00	
			CAMPAGNA DI COMUNICAZIONE E DI PROMOZIONE DEL PARCO		334.590,00	0,00	230.001,74	104.588,26	
30-04-2015	2015.179.1	11330.0	ATLANTE DEI RETTILI E DEGLI ANFIBI NEL PARCO	7510 - SOCIETAS HERPETOLOGICA ITALICA	18.300,00	0,00	4.575,00	13.725,00	



RESIDUI PASSIVI 2015

(Ordinati per ANNO RESIDUO, CLASSIFICAZIONE)

IMPEGNO		CAPITOLO	DESCRIZIONE	DESTINATARIO	IMPORTO	Variazioni +/-	IMPORTO Pagamenti	IMPORTO Da pagare	RIFERIM. EVASIONE
DATA	NUMERO								
04-12-2015	2015.573.1	11330.0	PROGETTO "MONITORAGGIO DEL GRILLAIO DURANTE LA MIGRAZIONE AUTUNNALE E LO SVERNAMENTO IN AFRICA MEDIANTE SATELLITE ARGOS E MONITORAGGIO DEL GRILLAIO NELLE 3 COLONIE DI MINERVINO MUR (RIF. DELIBERA: Anno 2015 Tipo DETERMINA Numero 371 Data 30-11-2015 * ...	6812 - ASSOCIAZIONE LIPU NAZIONALE ONLUS	37.500,00	0,00	0,00	37.500,00	
04-12-2015	2015.574.1	11330.0	PROGETTO "MONITORAGGIO DEL GRILLAIO DURANTE LA MIGRAZIONE AUTUNNALE E LO SVERNAMENTO IN AFRICA MEDIANTE SATELLITE ARGOS E MONITORAGGIO DEL GRILLAIO NELLE 3 COLONIE DI MINERVINO MUR (RIF. DELIBERA: Anno 2015 Tipo DETERMINA Numero 371 Data 30-11-2015 * ...		24.655,00	0,00	0,00	24.655,00	



RESIDUI PASSIVI 2015

(Ordinati per ANNO RESIDUO, CLASSIFICAZIONE)

IMPEGNO		CAPITOLO	DESCRIZIONE	DESTINATARIO	IMPORTO	Variazioni +/-	IMPORTO Pagamenti	IMPORTO Da pagare	RIFERIM. EVASIONE
DATA	NUMERO								
30-12-2015	2015.654.1	11330.0	PROGETTO "ARTROPODI DEL PARCO DELL'ALTA MURGIA" ATTIVITA' DI RICERCA FINANZIATA NELL'AMBITO DELL'OBIETTIVO "TUTELA DELLA BIODIVERSITA'" - APPROVAZIONE SCHEMA DI CONVENZIONE - IMPEGNO (RIF. DELIBERA: Anno 2015 Tipo DETERMINA Numero 440 Data 30-12-2015 * ... ATTIVITA' DI RICERCA SCIENTIFICA E MONITORAGGIO PER IL PARCO	8728 - UNIVERSITA' DEGLI STUDI DI BARI - DIPART.GESTIONE RISORSE FINANZIARIE	46.800,00	0,00	0,00	46.800,00	
					127.255,00	0,00	4.575,00	122.680,00	
22-10-2015	2015.506.1	11580.0	PROGETTO "INCIPIT" ATTIVITA' DI RICERCA FINANZIATA DAL PARCO DELL'ALTA MURGIA NELL'AMBITO DELL'OBIETTIVO "TUTELA DELLA BIODIVERSITA'" - APPROVAZIONE SCHEMA DI CONVENZIONE IMPEGNO DI S (RIF. DELIBERA: Anno 2015 Tipo DETERMINA Numero 311 Data 21-10-2015 * ... Gestione per la tutela e la valorizzazione della biodiversita'		64.000,00	0,00	0,00	64.000,00	
					64.000,00	0,00	0,00	64.000,00	
		<i>Totale Classificazione</i>			1.943.773,72	0,00	759.617,31	1.184.156,41	
		1.02.001.0001							

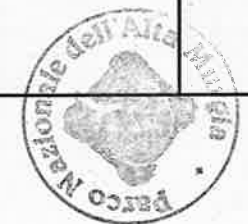

RESIDUI PASSIVI 2015

(Ordinati per ANNO RESIDUO, CLASSIFICAZIONE)

IMPEGNO		CAPITOLO	DESCRIZIONE	DESTINATARIO	IMPORTO	Variazioni +/-	IMPORTO Pagamenti	IMPORTO Da pagare	RIFERIM. EVASIONE
DATA	NUMERO								
14-12-2015	2015.616.1	12140.0	ACQUISTO N. 2 WORKSTATION E N. 2 MONITOR IN DOTAZIONE AGLI UFFICI DELL'ENTE DAL MERCATO ELETTRONICO DELLA P.A. (MEPA) IMPEGNO DI SPESA - LIQUIDAZIONE E PAGAMENTO FATTURA - CUP: F89 (RIF. DELIBERA: Anno 2015 Tipo DETERMINA Numero 403 Data 14-12-2015 * ... <i>Acquisto macchine d'ufficio, computer e programmi</i>	11048 - STUDIO DI INFORMATICA DELLA RCRMAINT DI ROSI V. E RAVENNI D. - S.N.C.	634,23	0,00	0,00	634,23	
		<i>Totale Classificazione</i>			634,23	0,00	0,00	634,23	
		1.02.001.0002			634,23	0,00	0,00	634,23	
30-12-2015	2015.642.1	21130.0	IMPEGNO RITENUTE INAIL SUI COMPENSI DEGLI ORGANI DELL'ENTE DA VERSARE CON L'AUTOLIQUIDAZIONE INAIL 2015/2016 (RIF. DELIBERA: Anno 2015 Tipo DETERMINA Numero 426 Data 21-12-2015 * ESECUTIVA * Ufficio: SERVIZIO ECONOMICO FINANZIARIO) <i>Ritenute, Inps, Inail su competenza agli organi</i>	45 - INAIL	30,60	0,00	0,00	30,60	
		<i>Totale Classificazione</i>			30,60	0,00	0,00	30,60	
		1.04.001.0001			30,60	0,00	0,00	30,60	
TOTALE COMPETENZA					2.381.517,53	0,00	880.208,64	1.501.308,89	



RESIDUI PASSIVI 2015

(Ordinati per ANNO RESIDUO, CLASSIFICAZIONE)

IMPEGNO		CAPITOLO	DESCRIZIONE	DESTINATARIO	IMPORTO	Variazioni +/-	IMPORTO Pagamenti	IMPORTO Da pagare	RIFERIM. EVASIONE
DATA	NUMERO								
23-06-2010 (A.R. 2010)	2010.322.1	2050.0	PREMIO INCENTIVANTE <i>Fondo unico trattamento accessorio</i>		515,27	0,00	0,00	515,27	
		<i>Totale Classificazione</i> 1.01.001.0002			515,27	0,00	0,00	515,27	
21-05-2010 (A.R. 2010)	2010.224.1	11030.0	CONCESSIONE DEL FINANZIAMENTO DI € 1.200.000,00 AL COMUNE DI POGGIORSINI PER IL RECUPERO DELLA MASSERIA FILIERI NELLO STESSO COMUNE <i>Acquisto e/o recupero immobili</i>	457 - COMUNE DI POGGIORSINI	1.080.000,00	0,00	754.213,18	325.786,82	
					1.080.000,00	0,00	754.213,18	325.786,82	
04-08-2010 (A.R. 2010)	2010.411.1	11110.0	PARTECIPAZIONE FINANZIARIA DI € 55.000,00 NELL'AMBITO DEL PO FERS PUGLIA 2007-2013. ASSE IV, LINEA 4.4 <i>finanziamento per progetti finanziati da Comunità Europea, Stato, Regione</i>		30.700,00	0,00	3.414,47	27.285,53	
					30.700,00	0,00	3.414,47	27.285,53	
24-12-2010 (A.R. 2010)	2010.653.4	11300.0	 <i>Interventi per il miglioramento ambientale, conservazione e ripristino delle tipologie edili</i>	203 - COMUNE DI MINERVINO MURGE	74.000,00	0,00	0,00	74.000,00	
		<i>Totale Classificazione</i> 1.02.001.0001			74.000,00	0,00	0,00	74.000,00	
					1.184.700,00	0,00	757.627,65	427.072,35	
TOTALE ANNO RESIDUO 2010					1.185.215,27	0,00	757.627,65	427.587,62	



RESIDUI PASSIVI 2015

(Ordinati per ANNO RESIDUO, CLASSIFICAZIONE)

IMPEGNO		CAPITOLO	DESCRIZIONE	DESTINATARIO	IMPORTO	Variazioni +/-	IMPORTO Pagamenti	IMPORTO Da pagare	RIFERIM. EVASIONE
DATA	NUMERO								
13-12-2011 (A.R. 2011)	2011.607.1	2050.0	APPROVAZIONE FONDO PER IL TRATTAMENTO ACCESSORIO <i>Fondo unico trattamento accessorio</i>		14.262,62	0,00	7.400,00	6.862,62	
					14.262,62	0,00	7.400,00	6.862,62	
28-12-2011 (A.R. 2011)	2011.655.1	2100.0	REALIZZAZIONE DI UN MODULO FORMATIVO PER COMPLESSIVE N. 52 ORE INDIRIZZATO AL RESPONSABILE DEL SERVIZIO PREVENZIONE E PROTEZIONE <i>Corsi per il personale e partecipazione alle spese</i>	7180 - QUALITA' ED ATTESTAZIONI AZIENDALI SRL	793,76	0,00	0,00	793,76	
					793,76	0,00	0,00	793,76	
		Totale Classificazione 1.01.001.0002			15.056,38	0,00	7.400,00	7.656,38	
30-12-2011 (A.R. 2011)	2011.681.1	11310.0	GESTIONE INTEGRATA DEL PULO DI ALTAMURA <i>Interventi per Enti locali per azioni materiali in favore del Parco</i>		69.400,70	0,00	0,00	69.400,70	
					69.400,70	0,00	0,00	69.400,70	
06-12-2011 (A.R. 2011)	2011.603.1	11320.0	PROGETTO DI PUBBLICAZIONE DELLA EDIZIONE CRITICA DEL CHRONICON DE REBUS IN APULIA GESTIS DEL NOTAIO DOMENICO DA GRAVINA <i>CAMPAGNA DI COMUNICAZIONE E DI PROMOZIONE DEL PARCO</i>	7183 - ASSOCIAZIONE DEL CENTRO STUDI NORMANNO-SVEVI	25.400,00	0,00	0,00	25.400,00	
					25.400,00	0,00	0,00	25.400,00	



RESIDUI PASSIVI 2015

(Ordinati per ANNO RESIDUO, CLASSIFICAZIONE)

IMPEGNO		CAPITOLO	DESCRIZIONE	DESTINATARIO	IMPORTO	Variazioni +/-	IMPORTO Pagamenti	IMPORTO Da pagare	RIFERIM. EVASIONE
DATA	NUMERO								
13-05-2011 (A.R. 2011)	2011.250.1	11340.0	PROGETTO STUDIO PER LA CARATTERIZZAZIONE DI UNA POPOLAZIONE ISOLATA DI QUERCUS TROJNA FINALIZZATO ALLA DEFINIZIONE DELLE RELAZIONI CON ALTRE POPOLAZIONI PRESENTI		5.000,00	0,00	3.000,00	2.000,00	
			<i>Interventi di recupero e miglioramento del patrimonio boschivo, prevenzione incendi</i>		5.000,00	0,00	3.000,00	2.000,00	
		Totali Classificazione			99.800,70	0,00	3.000,00	96.800,70	
		1.02.001.0001							
TOTALE ANNO RESIDUO 2011					114.857,08	0,00	10.400,00	104.457,08	



RESIDUI PASSIVI 2015

(Ordinati per ANNO RESIDUO, CLASSIFICAZIONE)

IMPEGNO DATA	NUMERO	CAPITOLO	DESCRIZIONE	DESTINATARIO	IMPORTO	Variazioni +/-	IMPORTO Pagamenti	IMPORTO Da pagare	RIFERIM. EVASIONE
14-09-2012 (A.R. 2012)	2012.398.1	2050.0	IMPEGNO FONDO UNICO ACCESSORIO AL PERSONALE DIPENDENTE IN SERVIZIO PRESSO L'ENTE PER L'ANNO 2012 <i>Fondo unico trattamento access orio</i>		2.679,51	0,00	0,00	2.679,51	
		<i>Totale Classificazione</i> 1.01.001.0002			2.679,51	0,00	0,00	2.679,51	
28-12-2012 (A.R. 2012)	2012.632.1	4341.0	REALIZZAZIONE GRATE IN FERRO OFFICINA DEL PIANO RUVU DI PUGLIA	8284 - METALMECCANICA APPICE	968,00	0,00	0,00	968,00	
28-12-2012 (A.R. 2012)	2012.640.1	4341.0	AFFIDAMENTO DEL SERVIZIO DI ASSISTENZA TECNICA PER L'ELABORAZIONE DEL PROGETTO BANDIERA ESECUTIVO DEL PIANO INTEGRATO DEL S.A.C. <i>spese per acquisto beni e serv izi in economia</i>		10.000,00	0,00	0,00	10.000,00	
28-12-2012 (A.R. 2012)	2012.626.9	4640.0	 <i>Spese per manifestazioni ed at tività di promozione e valoriz del Parco, contributi a fond</i>	4113 - COMUNE DI SPINAZZOLA	5.000,00	0,00	0,00	5.000,00	
					5.000,00	0,00	0,00	5.000,00	



RESIDUI PASSIVI 2015

(Ordinati per ANNO RESIDUO, CLASSIFICAZIONE)

IMPEGNO		CAPITOLO	DESCRIZIONE	DESTINATARIO	IMPORTO	Variazioni +/-	IMPORTO Pagamenti	IMPORTO Da pagare	RIFERIM. EVASIONE
DATA	NUMERO								
27-12-2012 (A.R. 2012)	2012.616.1	4990.0	CONCESSIONE DI CONTRIBUTI PER LA CONSERVAZIONE ED IL RIPRISTINO DI TIPOLOGIE EDILIZIE (1.RIACCERTAMENTO RESIDUI 2015) <i>Spese per concessione di contributi per la conservazione ed il ripristino delle tipologie</i>		100.000,00	-11.559,80	12.440,20	76.000,00	
		Totale Classificazione 1.01.001.0003			100.000,00	-11.559,80	12.440,20	76.000,00	
28-12-2012 (A.R. 2012)	2012.646.1	5020.0	IMPIANTI FOTOVOLTAICI PER CASERME CTA <i>Spese per lavori di manutenzione ordinaria e straordinaria per 2 caserme del CTA nel territorio</i>		14.669,00	0,00	3.233,00	11.436,00	
		Totale Classificazione 1.01.002.0001			14.669,00	0,00	3.233,00	11.436,00	
30-05-2012 (A.R. 2012)	2012.220.1	11110.0	PROCEDURA DI GARA PER L'AFFIDAMENTO LAVORI DI ALLESTIMENTO DEI PERCORSI CICLOPEDONALI IAZZO ROSSO-SAN MAGNO-CASTEL DEL MONTE <i>finanziamento per progetti finanziati da Comunità Europea, Stato, Regione</i>		4.735,42	0,00	0,00	4.735,42	
					4.735,42	0,00	0,00	4.735,42	



RESIDUI PASSIVI 2015

(Ordinati per ANNO RESIDUO, CLASSIFICAZIONE)

IMPEGNO		CAPITOLO	DESCRIZIONE	DESTINATARIO	IMPORTO	Variazioni +/-	IMPORTO Pagamenti	IMPORTO Da pagare	RIFERIM. EVASIONE
DATA	NUMERO								
04-12-2012 (A.R. 2012)	2012.577.1	11300.0	CONVENZIONI PER LA REALIZZAZIONE DI INTERVENTI PER LA GESTIONE AMBIENTALE DA PARTE DI PRIVATI NEL TERRITOIO DEL PARCO		151.048,00	0,00	0,00	151.048,00	
28-12-2012 (A.R. 2012)	2012.637.1	11300.0	INTERVENTI PER IL MIGLIORAMENTO AMBIENTALE DI IMMOBILI DELLE AMMINISTRAZIONI COMUNALI PER L'ANNO 2012 <i>Interventi per il miglioramento ambientale, conservazione e ripristino delle tipologie edi</i>	117 - COMUNE DI GRAVINA IN PUGLIA	75.000,00	0,00	0,00	75.000,00	
28-12-2012 (A.R. 2012)	2012.641.1	11310.0	ISTITUZIONE DELLA BIBLIOMURGIA <i>Interventi per Enti locali per azioni materiali in favore de l Parco</i>	457 - COMUNE DI POGGIORSINI	50.000,00	0,00	0,00	50.000,00	
11-05-2012 (A.R. 2012)	2012.177.1	11340.0	PROGETTO STUDIO PER LA CARETTIZZAZIONE DI UNA POPOLAZIONE ISOLATA DI QUERCUS TROJANA <i>Interventi di recupero e miglioramento del patrimonio boschi vo, prevenzione incendi</i>		3.050,03	0,00	0,00	3.050,03	
					3.050,03	0,00	0,00	3.050,03	

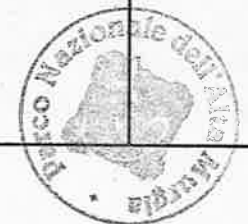

RESIDUI PASSIVI 2015

(Ordinati per ANNO RESIDUO, CLASSIFICAZIONE)

IMPEGNO		CAPITOLO	DESCRIZIONE	DESTINATARIO	IMPORTO	Variazioni +/-	IMPORTO Pagamenti	IMPORTO Da pagare	RIFERIM. EVASIONE
DATA	NUMERO								
28-12-2012 (A.R. 2012)	2012.635.1	11580.0	DIRETTIVA MINISTERIALE PER L'IMPIEGO DELLE RISORSE FINANZIARIE ASSEGNATE DIRETTE ALLA CONSERVAZIONE DELLA BIODIVERSITA'		31.671,26	0,00	0,00	31.671,26	
28-12-2012 (A.R. 2012)	2012.638.1	11580.0	PIANO DI GESTIONE TRIENNALE DELLA POPOLAZIONE DEL CINGHIALE NEL PARCO		133.381,82	0,00	26.003,56	107.378,26	
			<i>Gestione per la tutela e la valorizzazione della biodiversità</i>		165.053,08	0,00	26.003,56	139.049,52	
		<i>Totale Classificazione</i>			448.886,53	0,00	26.003,56	422.882,97	
		1.02.001.0001							
TOTALE ANNO RESIDUO 2012					582.203,04	-11.559,80	41.676,76	528.966,48	



RESIDUI PASSIVI 2015

(Ordinati per ANNO RESIDUO, CLASSIFICAZIONE)

IMPEGNO DATA	NUMERO	CAPITOLO	DESCRIZIONE	DESTINATARIO	IMPORTO	Variazioni +/-	IMPORTO Pagamenti	IMPORTO Da pagare	RIFERIM. EVASIONE
26-09-2013 (A.R. 2013)	2013.459.1	2050.0	IMPEGNO DI SPESA FONDO UNICO TRATTAMENTO ACCESSORIO DEL PERSONALE <i>Fondo unico trattamento access orio</i>		2.490,28	0,00	0,00	2.490,28	
		<i>Totale Classificazione</i>			2.490,28	0,00	0,00	2.490,28	
		1.01.001.0002			2.490,28	0,00	0,00	2.490,28	
28-02-2013 (A.R. 2013)	2013.88.1	4060.0	INTERVENTI DI MANUTENZIONE STRAORD. PER LA SISTEMAZIONE DI UNA STANZA AD ALLOGGIO CON ANNESSO SERVIZIO IGIENICO PRESSO LA SEDE DELL'ENTE <i>Manutenzione, riparazione ed a dattamenti locali e relativi i mpianti</i>		1.221,36	0,00	0,00	1.221,36	
					1.221,36	0,00	0,00	1.221,36	
05-09-2013 (A.R. 2013)	2013.411.1	4600.0	DETERM. N.262/2013 DEL 26/08/2013 PROGETTO DI EDUCAZIONE AMBIENTALE: "TRA I BANCHI SULL'ALTA MURGIA" - APPROVAZIONE PROGETTO, SCHEMA DI CONVENZIONE ANNO 2013/2014 <i>Spese per attività divulgative ed educazione ambientale</i>	6058 - ULXES SOCIET COOPERATIVA SOCIALE	1.347,80	0,00	0,00	1.347,80	
					1.347,80	0,00	0,00	1.347,80	
17-09-2013 (A.R. 2013)	2013.418.4	4640.0		9042 - RM CONSULTING	2.500,00	0,00	0,00	2.500,00	
17-09-2013 (A.R. 2013)	2013.418.8	4640.0		8591 - LANUBILE MICHELE	4.000,00	0,00	0,00	4.000,00	



RESIDUI PASSIVI 2015

(Ordinati per ANNO RESIDUO, CLASSIFICAZIONE)

IMPEGNO		CAPITOLO	DESCRIZIONE	DESTINATARIO	IMPORTO	Variazioni +/-	IMPORTO Pagamenti	IMPORTO Da pagare	RIFERIM. EVASIONE
DATA	NUMERO								
31-12-2013 (A.R. 2013)	2013.626.1	4640.0	CONTRIBUTI CONCESSI ALLE ASSOCIAZIONI NELL'ANNO 2013 <i>Spese per manifestazioni ed attività di promozione e valorizzazione del Parco, contributi a fond</i>		2.094,00	0,00	0,00	2.094,00	
					8.594,00	0,00	0,00	8.594,00	
		Totale Classificazione 1.01.001.0003			11.163,16	0,00	0,00	11.163,16	
10-05-2013 (A.R. 2013)	2013.212.1	11300.0	CONVENZIONI PER LA REALIZZAZIONE DI INTERVENTI PER LA GESTIONE AMBIENTALE DA PARTE DI PRIVATI NEL TERRITORIO DEL PARCO <i>Interventi per il miglioramento ambientale, conservazione e ripristino delle tipologie edifi</i>		1.000.000,00	0,00	112.609,00	887.391,00	
					1.000.000,00	0,00	112.609,00	887.391,00	
31-12-2013 (A.R. 2013)	2013.630.1	11315.0	PROGETTO PARCO INNOVA <i>Programma di finanziamento per progetti innovativi giovanili "PARCO INNOVA"</i>		200.000,00	0,00	0,00	200.000,00	
					200.000,00	0,00	0,00	200.000,00	
15-05-2013 (A.R. 2013)	2013.217.1	11580.0	PROGETTO CONVIVERE CON IL LUPO, CONOSCERE E PRESERVARE: IL SISTEMA DEI PARCHI NAZ. DELL'APPENNINO MERID.		17.789,56	0,00	9.522,09	8.267,47	



RESIDUI PASSIVI 2015

(Ordinati per ANNO RESIDUO, CLASSIFICAZIONE)

IMPEGNO DATA	NUMERO	CAPITOLO	DESCRIZIONE	DESTINATARIO	IMPORTO	Variazioni +/-	IMPORTO Pagamenti	IMPORTO Da pagare	RIFERIM. EVASIONE
31-07-2013 (A.R. 2013)	2013.361.1	11580.0	PROGETTO PER LA CONSERVAZIONE DELLA BIODIVERSITA' INTERVENTI GESTIONALI FINALIZZATI ALLE ZONE UMIDE DEL PARCO <i>Gestione per la tutela e la va lorizzazione della biodiversit à</i>		48.000,00	0,00	0,00	48.000,00	
		<i>Totale Classificazione</i>			65.789,56	0,00	9.522,09	56.267,47	
		1.02.001.0001			1.265.789,56	0,00	122.131,09	1.143.658,47	
TOTALE ANNO RESIDUO 2013					1.279.443,00	0,00	122.131,09	1.157.311,91	



RESIDUI PASSIVI 2015

(Ordinati per ANNO RESIDUO, CLASSIFICAZIONE)

IMPEGNO		CAPITOLO	DESCRIZIONE	DESTINATARIO	IMPORTO	Variazioni +/-	IMPORTO Pagamenti	IMPORTO Da pagare	RIFERIM. EVASIONE
DATA	NUMERO								
18-06-2014 (A.R. 2014)	2014.275.1	2050.0	FONDOUNICO ACCESSORIO AL PERSONALE DELL'ENTE ANNO 2014 <i>Fondo unico trattamento accessorio</i>		27.342,60	0,00	23.440,88	3.901,72	
					27.342,60	0,00	23.440,88	3.901,72	
		<i>Totale Classificazione</i> 1.01.001.0002			27.342,60	0,00	23.440,88	3.901,72	
24-12-2014 (A.R. 2014)	2014.657.1	4341.0	(RIF. DELIBERA: Anno 2014 Tipo DETERMINA Numero 414 Data 27-11-2014 * ESECUTIVA * Ufficio: SERVIZIO AFFARI GENERALI)	10292 - PROPAGANDA ADV	36.966,00	0,00	18.483,00	18.483,00	
			<i>spese per acquisto beni e servizi in economia</i>		36.966,00	0,00	18.483,00	18.483,00	
24-09-2014 (A.R. 2014)	2014.454.1	4600.0			4.838,00	0,00	0,00	4.838,00	
08-10-2014 (A.R. 2014)	2014.473.1	4600.0	PROGETTO DI EDUCAZIONE AMBIENTALE TRA I BANCHI DELL'ALTA MURGIA	6058 - ULIXES SOCIET COOPERATIVA SOCIALE	40.000,00	0,00	38.301,40	1.698,60	
23-10-2014 (A.R. 2014)	2014.515.3	4600.0		6009 - COMUNE DI SANNICANDRO DI BARI	700,00	0,00	0,00	700,00	
04-12-2014 (A.R. 2014)	2014.589.1	4600.0	LA CARTA EUROPEA DEL TURISMO SOSTENIBILE <i>Spese per attività divulgative ed educazione ambientale</i>		7.890,00	0,00	4.291,38	3.598,62	
					53.428,00	0,00	42.592,78	10.835,22	
08-10-2014 (A.R. 2014)	2014.480.1	4640.0	CONTRIBUTI CONCESSI ALLE ASSOCIAZIONI NELL'ANNO 2014 <i>Spese per manifestazioni ed attività di promozione e valorizzazione del Parco, contributi a fond</i>		14.719,00	0,00	10.500,00	4.219,00	
					14.719,00	0,00	10.500,00	4.219,00	



RESIDUI PASSIVI 2015

(Ordinati per ANNO RESIDUO, CLASSIFICAZIONE)

IMPEGNO DATA	NUMERO	CAPITOLO	DESCRIZIONE	DESTINATARIO	IMPORTO	Variazioni +/-	IMPORTO Pagamenti	IMPORTO Da pagare	RIFERIM. EVASIONE
21-05-2014 (A.R. 2014)	2014.192.1	4680.0	SERVIZIO RELATIVO ALLA MANUTENZIONE ORDINARIA DELLE AIUOLE PRESSO L'OFFICINA DEL PIANO <i>Spese per pulizie locali, vigi lanza notturna ed altri serviz i di terzi</i>	7155 - LOVINO MICHELE - MONDO GIARDINI	38,00	0,00	0,00	38,00	
23-10-2014 (A.R. 2014)	2014.514.1	4970.0	ASSISTENZA TECNICA-INFORMATICA PROROGA DEL SERVIZIO <i>Acquisto di materiale informat ico e programmi, assistenza, m anutenzione ed aggiornamento p</i>	104 - LAVOLPE VITO	18.000,00	0,00	4.500,00	13.500,00	
		Totale Classificazione 1.01.001.0003			18.000,00	0,00	4.500,00	13.500,00	
					123.151,00	0,00	76.075,78	47.075,22	
03-07-2014 (A.R. 2014)	2014.309.1	11110.0	PROGETTO LIFE <i>finanziamento per progetti fin anziati da Comunità Europea, S tato, Regione</i>		50.422,88	0,00	506,99	49.915,89	
14-07-2014 (A.R. 2014)	2014.316.1	11320.0	(RIF. DELIBERA: Anno 2014 Tipo DETERMINA Numero 185 Data 10-06-2014 * ESECUTIVA * Ufficio: SERVIZIO AFFARI GENERALI)		50.422,88	0,00	506,99	49.915,89	
					35.112,00	0,00	21.067,20	14.044,80	



RESIDUI PASSIVI 2015

(Ordinati per ANNO RESIDUO, CLASSIFICAZIONE)

IMPEGNO		CAPITOLO	DESCRIZIONE	DESTINATARIO	IMPORTO	Variazioni +/-	IMPORTO Pagamenti	IMPORTO Da pagare	RIFERIM. EVASIONE
DATA	NUMERO								
07-08-2014 (A.R. 2014)	2014.397.1	11320.0	PROGETTO PER LA REALIZZAZIONE DI MATERIALI INFORMATIVI- RIGUARDANTI GLI ITINERARI STORICO-NATURALISTICI DEL TERRITORIO <i>CAMPAGNA DI COMUNICAZIONE E DI PROMOZIONE DEL PARCO</i>		10.000,00	0,00	0,00	10.000,00	
					45.112,00	0,00	21.067,20	24.044,80	
23-10-2014 (A.R. 2014)	2014.517.1	11330.0	SEGNALAZIONE INTERESSE ARCHEOLOGICO SITO MONTE SAVIGNANO IN AGRO DI ANDRIA	10186 - EDIPUGLIA S.R.L.	4.056,00	0,00	0,00	4.056,00	
12-11-2014 (A.R. 2014)	2014.547.1	11330.0	PROGETTO STAGNI TEMPORANEI <i>ATTIVITA' DI RICERCA SCIENTIFI CA E MONITORAGGIO PER IL PARCO</i>	6296 - UNIVERSIT ^L DEL SALENTO - DIP. SCIENZE BIOLOGICHE ED AMBIENTALI	37.200,00	0,00	30.200,00	7.000,00	
					41.256,00	0,00	30.200,00	11.056,00	
07-08-2014 (A.R. 2014)	2014.394.1	11340.0	(RIF. DELIBERA: Anno 2014 Tipo DETERMINA Numero 266 Data 31-07-2014 * ESECUTIVA * Ufficio: SERVIZIO TECNICO)		9.000,00	0,00	7.500,00	1.500,00	
			<i>Interventi di recupero e migli oramento del patrimonio boschi vo, prevenzione incendi</i>		9.000,00	0,00	7.500,00	1.500,00	



RESIDUI PASSIVI 2015

(Ordinati per ANNO RESIDUO, CLASSIFICAZIONE)

IMPEGNO DATA NUMERO	CAPITOLO	DESCRIZIONE	DESTINATARIO	IMPORTO	Variazioni +/-	IMPORTO Pagamenti	IMPORTO Da pagare	RIFERIM. EVASIONE
05-06-2014 (A.R. 2014)	2014.254.1	11580.0	APPROVAZIONE SCHEMA DI CONVENZIONE PER IL SUPPORTO ECONOMICO AL PRESIDIO INTERNAZIONALE DEL PALLONE DI GRAVINA	7267 - ASSOCIAZIONE SLOW FOOD ITALIA	10.000,00	0,00	5.000,00	5.000,00
11-12-2014 (A.R. 2014)	2014.607.1	11580.0	PROGETTO CONVIVERE IL LUPO	10323 - CENTRO INTERNAZIONALE DI DI RICERCA SUL CANE DA LAVORO	17.927,90	0,00	5.378,37	12.549,53
24-12-2014 (A.R. 2014)	2014.656.1	11580.0	DIRETTIVA MINISTERIALE PER L'IMPIEGO DELLE RISORSE FINANZIARIE ASSEGNATE ALLA CONSERVAZIONE DELLA BIODIVERSITA'		101.203,32	0,00	447,00	100.756,32
24-12-2014 (A.R. 2014)	2014.658.1	11580.0	(RIF. DELIBERA: Anno 2014 Tipo DETERMINA Numero 239 Data 15-07-2014 * ESECUTIVA * Ufficio: SERVIZIO TECNICO)	3722 - UNIVERSITA' DI BARI - DIPARTIMENTO DI BIOLOGIA ANIMALE ED AMBIENTALE	36.000,00	0,00	18.000,00	18.000,00
29-12-2014 (A.R. 2014)	2014.665.1	11580.0	DIRETTIVA MINISTERIALE PER L'IMPIEGO <i>Gestione per la tutela e la va lorizzazione della biodiversit a</i>		26.072,10	0,00	1.545,92	24.526,18
		<i>Totale Classificazione</i>			191.203,32	0,00	30.371,29	160.832,03
		01.02.001.0001			336.994,20	0,00	89.645,48	247.348,72
TOTALE ANNO RESIDUO 2014					487.487,80	0,00	189.162,14	298.325,66



PARCO NAZIONALE ALTA MURGIA
TOTALI RESIDUI PASSIVI 2015

Data Elaborazione 01-04-2016

Pagina 37

	IMPORTO	VARIAZIONI +/-	IMPORTO Pagamenti	IMPORTO Da Pagare
TOTALE ANNO RESIDUO 2010	1.185.215,27	0,00	757.627,65	427.587,62
TOTALE ANNO RESIDUO 2011	114.857,08	0,00	10.400,00	104.457,08
TOTALE ANNO RESIDUO 2012	582.203,04	-11.559,80	41.676,76	528.966,48
TOTALE ANNO RESIDUO 2013	1.279.443,00	0,00	122.131,09	1.157.311,91
TOTALE ANNO RESIDUO 2014	487.487,80	0,00	189.162,14	298.325,66
TOTALE COMPETENZA 2015	2.381.517,53	0,00	880.208,64	1.501.308,89
TOTALE GENERALE	6.030.723,72	-11.559,80	2.001.206,28	4.017.957,64



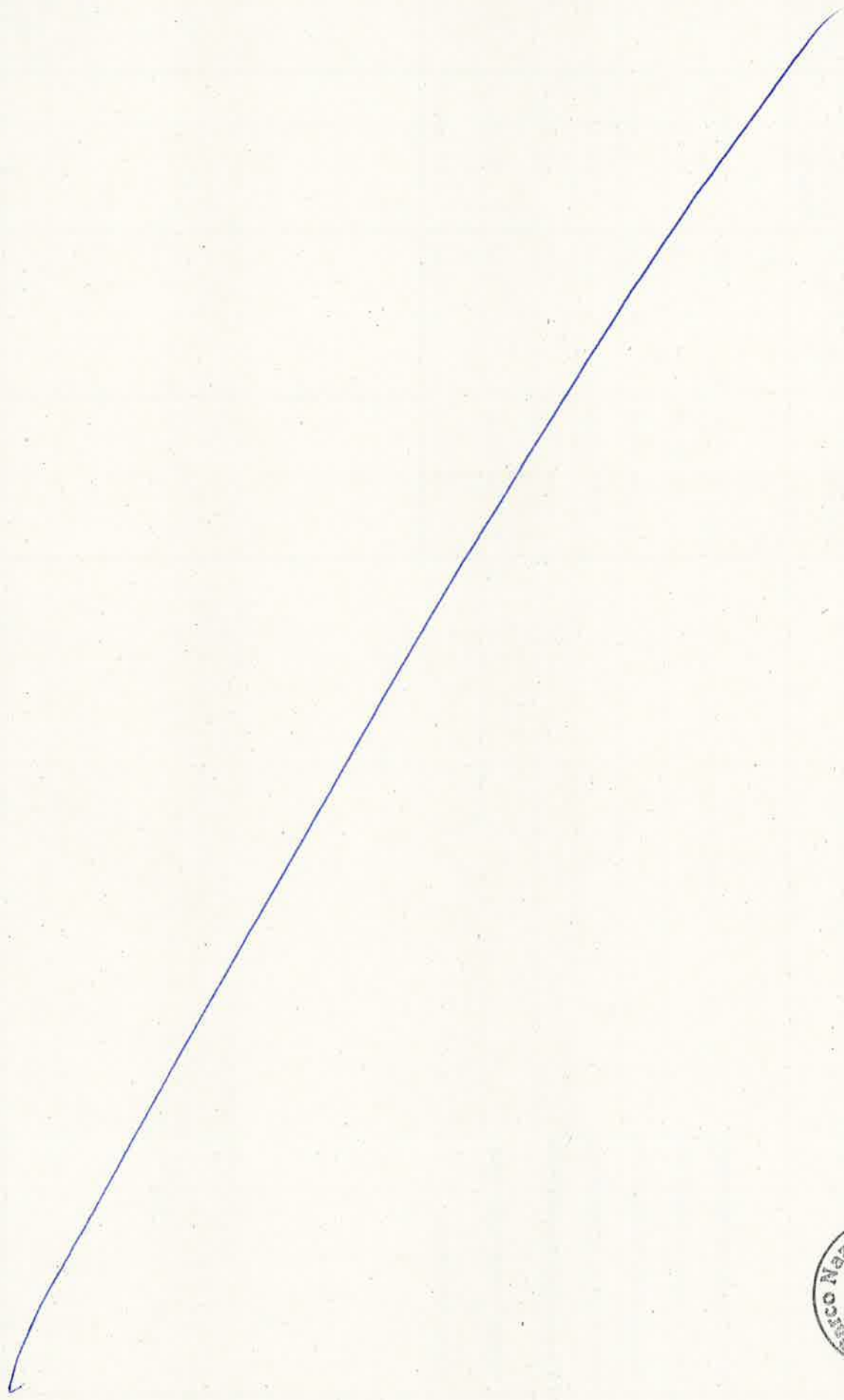



parco nazionale
dell'**alta murgia**

NOTA INTEGRATIVA AL RENDICONTO GENERALE CHIUSO AL 31.12.2015

L'Art. 38 del regolamento di amministrazione e di contabilità dell'Ente Parco Nazionale dell'Alta Murgia approvato dal consiglio Direttivo nella seduta del 14/11/2006 con deliberazione n. 31/2006, esecutivo a far data dal 18/01/2007, prevede che il rendiconto generale si componga dei seguenti documenti:

- a) Conto di bilancio comprendente il rendiconto finanziario decisionale e il rendiconto finanziario gestionale
- b) Conto economico
- c) Stato patrimoniale
- d) Nota integrativa

Il Rendiconto generale si completa inoltre con:

- a) La situazione amministrativa che illustra l'avanzo di amministrazione
- b) La relazione sulla gestione
- c) La relazione del Collegio dei revisori dei conti

Questo rendiconto è stato redatto in ottemperanza dei criteri contabili in materia di bilancio e della circolare n.32/2002 "Linee guida sulla rappresentazione contabile di alcune poste di bilancio" nonché della nota MEF n.0148276 del 20.01.2006 avente ad oggetto "Enti Parco Nazionali – contributi pubblici e contenuto della nota integrativa".

ANALISI DELLE VOCI DEL CONTO DEL BILANCIO

Il Conto del bilancio così come articolato in rendiconto finanziario decisionale e rendiconto finanziario gestionale espone i risultati della gestione del bilancio per l'entrata e per la spesa, distintamente per titoli, categorie e capitoli, e relativamente alla gestione in conto competenza e in conto residui.

La gestione dell'esercizio finanziario 2015 si è chiusa con un disavanzo di competenza di €. 935.454,09 derivante dalla differenza tra totale delle entrate accertate per € 3.502.037,82 e totale delle uscite impegnate per € 4.437.491,91 come si evince dal **Quadro riassuntivo della gestione di competenza 2015**, pertanto l'Ente ha utilizzato quote di avanzo di amministrazione realizzato nel consuntivo precedente come dalla situazione amministrativa con un avanzo al 31/12/2014 di € 2.187.595,85.

Via Firenze n. 10 - 70024 - Gravina in Puglia (BA)

www.parcoaltamurgia.it

Tel/Fax: 080/3262268 - e-mail: info@parcoaltamurgia.it - C.F. Part. IVA: 06339200724





parco nazionale
dell'**alta murgia**

ENTRATE

Entrate correnti

Il totale delle "Entrate derivanti da trasferimenti correnti" accertate ammonta a € **2.142.524,07** pari a 87,39 % della previsione definitiva di € 2.451.749,08 derivanti

- Da € 253.218,00 quale contributo del Ministero dell'Ambiente per il funzionamento ex L. 426/98,
 - da € 1.818.531,08 quale contributo ordinario dell'anno,
 - da € 20.000,00 per assegnazioni straordinarie quale acconto del 50% del finanziamento concesso dal Ministero dell'Ambiente e della Tutela del Territorio e del Mare per il progetto "Expo e territori" "DALLA TUTELA DELLA BIODIVERSITA LE PRODUZIONI DI QUALITA DEI CIBI ITALIANI" - in seguito alla nota prot. n. 8388 del 29/4/2015 in cui il Ministero dell'Ambiente e della Tutela del Territorio e del Mare ha comunicato di assegnare a seguito del finanziamento previsto dalla Delibera del CIPE adottata il 10 novembre 2014, una quota di euro 40.000,00 all'Ente Parco Nazionale dell'Alta Murgia per la rilevanza delle produzioni afferenti ai comuni di Minervino Murge, Toritto e Cassano delle Murge;
 - da € 648,50 per Ricavi dalla vendita di gadget e di pubblicazioni edite dall'Ente
 - da € 7.259,25 quale rimborso per assegnazione temporanea di dipendente all'altra amministrazione - e
 - da € 42.867,24 entrate diverse di cui € 1.430,50 per vendite mappe ed itinerari del Parco,
- € 315,79 per rimborsi spese mediche, € 7,05 per rimborsi spese all'Economista dell'Ente, € 5,90 Interessi su conto di tesoreria, € 5.800,00 per deposito cauzionale per procedura negoziata ex art. 125 D.Lgs.163/06 e infine € 300,00 per rimborsi spese per utilizzo di minibus.

Entrate in conto capitale

Il totale delle "entrate in conto capitale" pari a € 1.156.033,25 tutti ricompresi nei progetti finanziati dalla Regione Puglia il P.O. FESR PUGLIA 2007-2013, come approvato dalla Commissione Europea con Decisione C(2007) 5726 del 20. 11.2007, ha individuato nella valorizzazione del patrimonio ambientale e culturale una priorità dell'azione regionale per lo sviluppo socio-economico e l'attrattività del territorio, dedicando ad essa l'Asse IV "Valorizzazione delle risorse naturali e culturali per l'attrattività e lo sviluppo", il Programma Pluriennale di Attuazione (PPA) 2007-2013 del suddetto Asse IV, approvato

Via Firenze n. 10 - 70024 - Gravina in Puglia (BA)

www.parcoaltamurgia.it

Tel/Fax: 080/3262268 - e-mail: info@parcoaltamurgia.it - C.F. Part. IVA: 06339200724





parco nazionale
dell'**alta murgia**

con Deliberazione della Giunta Regionale n. 1150 del 30 giugno 2009 e s.rn.i., ha individuato le modalità operative per l'attuazione delle strategie territoriali integrate di valorizzazione delle risorse naturali, culturali e turistiche della Puglia;

•ai suddetti fini il PPA dell'Asse IV predetto ha previsto quale modalità di attuazione i Sistemi Ambientali e Culturali (SAC), quali strumenti operativi in grado di mobilitare partnership territoriali pubblico-private, in grado di promuovere la valorizzazione e la gestione integrata dei beni ambientali e culturali presenti sui territori di riferimento, al fine di una più ampia fruizione degli stessi, in grado di favorire maggiori flussi di visitatori e di turisti; il SAC "Alta Murgia" risulta fra i SAC ammessi a finanziamento, come da D.G.R. n. 738 del 19.4.2011, che ha approvato la graduatoria dei SAC ammissibili alla procedura negoziale la procedura negoziale si è positivamente conclusa il 21.02.2014 e con Atto Dirigenziale n. 77 del 4.3.2014 del Servizio Assetto del Territorio della Regione Puglia è stata approvata la proposta definitiva del SAC "Alta Murgia" e il connesso programma gestionale la cui attuazione dà avvio alla gestione operativa cui è finalizzato il riconoscimento del SAC.

Residui Attivi

I Residui attivi derivanti da crediti dell'Ente verso lo Stato per finanziamenti straordinari per €194.000,00 da crediti verso la Regione Puglia per € 909.907,67 e €. 6.502,14 per rimborsi vari, ammontano complessivamente a € 1.110.409,81.





parco nazionale*
dell'**alta murgia**

USCITE

Uscite Correnti

- ***Uscite per gli organi dell'Ente***

Il totale impegnato nel 2015 è stato di € **62.706,11** pari a 54,06 % della previsione definitiva di € 116.900,00, di cui
€ 29.150,28 per compensi al Presidente dell'Ente,
€ 15.263,13 per Compensi ai componenti il Collegio dei revisori dei conti,
€ 12.976,33 per Indennità e rimborso spese di trasporto e missione ai componenti degli organi istituzionali e di
€ 5.316,37 per contributi Inps e Inail su compensi agli organi istituzionali.

- ***Oneri per il personale in attività di servizio***

Il totale impegnato nel 2015 è stato di € **645.866,48**, pari a 88,65 % della previsione definitiva di € 728.560,24,
di cui € 243.386,88 per Stipendi ed altri assegni fissi al personale dipendente a tempo indeterminato,
€82.365,45 per Stipendi ed altri assegni fissi al personale dipendente a tempo determinato,
€ 21.533,23 per lavoro straordinario,
€ 118.642,36 per Oneri previdenziali/assistenziali e sociali a carico dell'Ente, € 76.380,40 per trattamento accessorio,
€ 25.184,88 per indennità di risultato del direttore f.f. relativo all'anno 2012 e indennità di risultato riconosciuto con la citata Deliberazione Presidenziale n. 14/2015 quale retribuzione di risultato per l'anno 2013,
€ 1.517,24 per rimborso spese di trasporto per missioni,
€ 1.065,52 per corsi di formazione, € 10.870,60 per buoni pasto, € 64.919,92 per stipendi al direttore.





parco nazionale*
dell'**alta murgia**

DOTAZIONE ORGANICA RIDETERMINATA
In seguito al D.P.C.M. 23/01/2013 (SPENDING REVIEW)

art.2 del decreto legge 6 luglio 2012 n.95 convertito dalla legge 7 agosto n.135

AREA	LIVELLO ECONOMICO	UNITA'
C	C1	3
	C3 (part-time97%)	3
	Totale Area C	6
B	B1	2
	B2	2
	Totale Area B	4
A	Totale Area A	0
Totale dotazione organica		10

Dipendenti attualmente in organico presso l'Ente
(a tempo indeterminato e determinato)

AREA	LIVELLO ECONOMICO	UNITA'
C	C1 (2 t.d.)	5
	C3 (part-time97%)	3
	Totale Area C	8
B	B1	2
	B2	2
	Totale Area B	4
A	A2 t.d.	1
	Totale Area A	1
Totale dotazione organica		13





parco nazionale*
dell'**alta murgia**

• **Uscite per l'acquisto di beni di consumo e di servizi**

Il totale impegnato nel 2015 è stato di € **692.964,53** (comprensivo di versamento del risparmio di spesa allo Stato) pari a 85,26 % della previsione definitiva di € 812.710,39 di cui

€ 16.634,60 per noleggio attrezzature,

€ 22,10 per spese di rappresentanza,

€ 7.040,30 per quote associative Federparchi e ARAN,

€ 13.274,63 per manutenzione e riparazione locali,

€ 1.282,63 per uscite postali, € 2.837,34 per spese per l'acquisto di materiale vario di consumo,

€ 37.579,27 per le utenze, € 1.716,64 per piccoli arredi,

€ 5.549,67 per spese di gestione degli automezzi di proprietà dell'Ente **ridotte ai sensi dell'articolo 6 comma 14 del Legge 122/2010** e

ulteriormente ridotte ai sensi del Decreto-legge del 6 luglio 2012 n. 95 Art. 5."Riduzione di spese delle pubbliche amministrazioni" comma 2.e ai sensi del

D.L. 24 aprile 2014, n. 66 convertito con modificazioni dalla L. 23 giugno 2014, n. 89 art 15 comma 2.; "...non possono effettuare spese di

ammontare superiore al 30 per cento della spesa sostenuta nell'anno 2011 per l'acquisto, la manutenzione, il noleggio e l'esercizio di autovetture.;

€ 0 per incarichi e consulenze **con una riduzione della previsione dell'80% rispetto ai costi effettivamente sostenuti nel 2009 in base al**

comma 7 art.6 Legge 122/2010,

€ 69.572,74 per l'acquisizione di beni e servizi in economia,

€ 28.052,00 per Spese per incarichi speciali per la redazione del Piano del Parco,

€ 24.886,10 per spese di stampe e distribuzione annali,

€ 2.651,85 per l'acquisto di giornali e libri,

€ 128.750,43 per spese di attività divulgativa, promozione ed educazione ambientale, nessuna somma per partecipazione a fiere e convegni,

€904,03 per concorsi, funzionamento commissioni e comitati

€ 2.700,00 per l'Organismo Indipendente di Valutazione,

€ 44.477,00 per Spese per manifestazioni ed attività varie di promozione e valorizzazione del Parco, contributi ad enti, associazioni ed istituzioni a

fondo perduto, € 4.148,00 per spese di comunicazione istituzionale **ridotte ai sensi dell'articolo 6 comma 8 del Legge 122/2010,**

€ 18.690,40 per spese di pulizia,

€ 36.835,20 per studi, indagini e rilevazioni,

€ 90.000,00 con riferimento alla collaborazione con il Politecnico di Bari – Dipartimento di Ingegneria Elettrica e dell'Informazione per un'ipotesi di

introduzione di tecnologie ecocompatibili per il recupero energetico: Microgrid nel Parco Nazionale dell'Alta Murgia, anche attraverso borse di

studio/assegni di ricerca/dottorati;





parco nazionale
dell'**alta murgia**

€ 10.402,22 spese per bolli e polizze assicurative, € 1.000,00 per controlli sanitari D.Leg.vo 626/94;

€ 39.968,48 per Acquisto di materiale informatico e programmi, assistenza, manutenzione ed aggiornamento programmi;

€ 95.429,50 **somme versate ai sensi dell'articolo 6 comma 21 del decreto legge n. 78/2010 risparmi di spesa in ottemperanza alle disposizioni di legge** (articolo 6, comma 21, del decreto legge n. 78/2010 entro il 31 ottobre capitolo n. 3334 - Capo X, denominato "Somme provenienti dalle riduzioni di spesa derivanti dall'adozione delle misure di cui all'articolo 6 del decreto-legge 31 maggio 2010, n. 78, versate dagli enti e dalle amministrazioni dotati di autonomia finanziaria"):

mandato n.537 del 23/09/2015 €95.429,50

€ 43.494,60 **SOMME DA VERSARE ALLO STATO ai sensi dell'art.61, comma 17, del D.L. 112/2008** (articolo 61, comma 17, del decreto legge n. 112/2008 entro il 31 marzo capitolo n. 3492 - Capo X, denominato "Somme da versare ai sensi dell'articolo 61, comma 17, del decreto legge n. 112/2008, da riassegnare ad apposito fondo di parte corrente, previsto dal medesimo comma"):

mandato n.184 26/03/2015 € 1.527,00

mandato n.321 del 12/06/2015 € 3.777,60

mandato n.637 dell'03/11/2015 € 38.190,00*

*Ai sensi dell'art.67, comma 6 del d.l. n.112/2008, convertito in Legge n. 133/2008, nel Bilancio di Previsione 2015 di questo Ente, è stato appostato l'importo € 38.190,00 pari al risparmio di spesa relativo a 5 annualità (2010/2014).

Analisi delle disposizioni in materia di contenimento di spese applicate al consuntivo 2015

Di seguito si riporta un prospetto riepilogativo con l'indicazione dei commi della legge finanziaria e delle norme che hanno posto dei vincoli, l'importo massimo ammesso e l'effettiva spesa sostenuta nel 2015 da questo Ente. Sono stati rispettati i limiti di spesa in conformità alle norme di contenimento della spesa pubblica in modo particolare introdotte dal decreto legge n° 112/2008 convertito dalla legge n° 133/2008 come di seguito meglio specificati:





parco nazionale
dell'alta murgia

LIMITI DI SPESA DA APPLICARE AL RENDICONTO DEL 2015

ESTREMI LEGGE	CAPITOLO	DESCRIZIONE	IMPEGNI 2009	Importi al 30/04/2010	IMPEGNI 2010	VERBAMENTI 2010
D.L. 78/2010 ART. 6 c. 3	1111010 1111030 1111050 1111085 1111090	Indennità, compensi, gettoni, retribuzioni corrispettive e consigli di amministrazione e organi collegiali comunque denominati ed ai titolari di incarichi di qualsiasi tipo 10% su importi risultanti alle date 30 aprile 2010	€53.828,00	€59.234,00	€2.706,11	3.923,40
				LIMITE MAX DA STANZIARE NEL BILANCIO 2012 20%		
ESTREMI LEGGE	CAPITOLO	DESCRIZIONE	IMPEGNI 2009		IMPEGNI 2010	
D.L. 78/2010 ART. 6 c. 7 (D.L. 12/2008)						
ART. 61 COMMA 2-3 L. 286/2005		LIMITIALE SPESE PER STUDI ED INCARICHI DI CONSULENZA				
ART. 1 COMMA -9)	1113.4340		€79.958,80	€8.391,76	0	61.567,04
				LIMITE MAX DA STANZIARE NEL BILANCIO 2012 20%		
ESTREMI LEGGE	CAPITOLO	DESCRIZIONE	IMPEGNI 2009		IMPEGNI 2010	
D.L. 78/2010 ART. 6 c. 8 (D.L. 12/2008)	1113.4030		€4.222,02	€4.824,40	€2,00	
ART. 61 COMMA 8)	1113.4870				€4.168,00	19.297,62
				LIMITE MAX DA STANZIARE NEL BILANCIO 2012 80% (max 30% del 2011)		
ESTREMI LEGGE	CAPITOLO	DESCRIZIONE	IMPEGNI 2009		IMPEGNI 2010	
D.L. 78/2010 ART. 6 c. 14 (L. 296 DEL 2005 ART. 1 COMMA 11-12 L. 296 DEL 2006 ART. 1 COMMA 308)	1113.4300	SPESE DI GESTIONE AUTOMEZZI DELL'ENTE (manutenzione e carburante)	€3.897,60	€9.322,00	€5.549,97	4.739,52
				LIMITE MAX DA STANZIARE NEL BILANCIO 2012 80%		
ESTREMI LEGGE	CAPITOLO	DESCRIZIONE	IMPEGNI 2009		IMPEGNI 2010	
D.L. 78/2010 ART. 6 c. 12	1112.2070	MISSIONI	€ 3.075,63	€1600,00	€ 1.517,24	1.537,97
D.L. 78/2010 ART. 6 c. 13	1112.2100	FORMAZIONE	€ 8.000,00	€4.000,00	€ 1.065,52	4.000,00
D.L. 78/2010 ART. 6 c. 9		SPONSORIZZAZIONI		VIETATE PER IL 2012		0,00
				LIMITE MAX DA STANZIARE NEL BILANCIO 2012		
ESTREMI LEGGE	CAPITOLO	DESCRIZIONE	spesa 2007	3% Valore Immobili	IMPEGNI 2010	
Spese di manutenzione ordinaria e straordinaria degli immobili utilizzati 2% del valore immobile utilizzato (art.2 comma 6° primo periodo-823 L.244/2007 come modificato dall'art.8 della L.223/7/2010)	1113.4080	Manutenzione, riparazione ed adattamenti locali e relativi impianti Valore immobili € 1450.000,00	€8.582,40	€8.000,00	€9.274,63	0,00
Spese per organismi collegiali e altri organismi (art. 6 comma 3 O.I.V.)	1113.4820	O.I.V.	3.000,00	€2.700,00	€2.700,00	300,00

TOTALE VERSATO

95.365,54

oltre 63,85

Via Firenze n. 10 - 70024 - Gravina in Puglia (BA)

www.parcoaltamurgia.it

Tel/Fax: 080/3262268 - e-mail: info@parcoaltamurgia.it - C.F. Part. IVA: 06339200724





parco nazionale
dell'**alta murgia**

Applicazione D.L. n. 112/2008, conv. L. n. 133/2008			
Disposizione			versamento
Art. 61 comma 9			
Art.61 comma 17			1.527,00
Art. 67 comma 6 (10% del FUA)			38.190,00
Applicazione D.L. n. 201/2011, conv. L. n. 214/2011			
Disposizione			versamento
Art. 23-ter comma 4			
Applicazione D.L. n. 95/2012, conv. L. n. 135/2012			
Disposizione			versamento
Art. 8 comma 3			
Applicazione Legge 24 dicembre 2012 n. 228			
Disposizione			versamento
Art. 1 comma 108			
Applicazione Legge 24 dicembre 2012 n. 228			
Disposizione			versamento
Art. 1 comma 111			
Applicazione Legge 24 dicembre 2012 n. 228			
Disposizione			versamento
Art. 1 commi 141 e 142ai sensi dell'art. 1, commi 141 e 142, della legge 24dicembre2012, n.228.			3.777,60
TOTALE			43.494,60



Via Firenze n. 10 - 70024 - Gravina in Puglia (BA)

www.parcoaltamurgia.it

Tel/Fax: 080/3262268 - e-mail: info@parcoaltamurgia.it - C.F. Part. IVA: 06339200724



parco nazionale
dell'**alta murgia**

• **Uscite per prestazioni istituzionali**

Il totale impegnato nel 2015 è stato di € **263.848,27** pari a 81,14 % della previsione definitiva di € 325.180,45 di cui € 132.935,49 per il funzionamento del CTA, € 130.912,78 per indennizzi per danni provocati da fauna.

PERSONALE CTA

In base al D.P.C.M. 5.7.2002 che, tra l'altro, definisce gli organici dei CTA istituiti presso i parchi nazionali, la forza prevista per il servizio di sorveglianza del PNAM dovrebbe essere pari a 90 unità di personale del CFS dei ruoli dei Funzionari, Ispettori, Sovrintendenti, Assistenti, Agenti, Periti, Revisori ed Operatori. Al 31.12.2015 la forza disponibile è così distribuita:

UFFICIO SEDI	TABELLA DISTRIBUZIONE PERSONALE (n°)				
	FUNZIONARI	ISPETTORI	SOVRINTENDENTI	ASSISTENTI AGENTI	TECNICO/AMMINISTRATIVO
CTA - Altamura	1	1	2	8	2
Comando Stazione Altamura	/	1	2	6	/
Comando Stazione Andria	/	/	/	5	/
Comando Stazione Gravina	/	1	2	4	/
Comando Stazione Ruvo	/	1	2	9	/
TOTALE	1	4	8	32	2

Pertanto il personale CFS alle dipendenze funzionali dell'Ente ad oggi è pari a 47 unità.





parco nazionale
dell'**alta murgia**

AUTOMEZZI CTA

Il parco automezzi a disposizione dei Coordinamenti Territoriali del Corpo Forestale dello Stato operanti presso il Parco per il quale l'Ente provvede alla manutenzione è così composto:

MODELLO	TARGA	ANNO IMM.	KM. 30/09/2014	SEDE UTILIZZO
UNIMOG (mezzo A.I.B.)	CFS 227 AC	1995	18.475	Coordinamento Territoriale
FIAT PANDA (civetta)	CFS 843 AE (DD547DC)	2006	114.120	Coordinamento Territoriale
FIAT STILO	CFS 680 AD	2002	176.941	Coordinamento Territoriale
FIAT PANDA	CFS 156 AF	2009	69.878	Coordinamento Territoriale
MERCEDES BENZ. (autobotte)	CFS 428 AD	2001	8.205	Coordinamento Territoriale
NISSAN TERRANO (fuoristrada)	CFS 137 AE	2004	157.827	Coordinamento Territoriale
FIAT 16	CFS 890 AF	2014	14.050	Coordinamento Territoriale
UNIMOG (mezzo A.I.B.)	CFS 061 AF			Coordinamento Territoriale
FIAT PANDA (fuori uso)	CFS 880 AC	=====	=====	RESTITUITE ALL'ENTE
FIAT PANDA	CFS 786 AE	2006	192.276	Comando Stazione Altamura
LAND ROVER	CFS 057 AE	2008	82.726	Comando Stazione Altamura
LAND ROVER	CFS 485 AC	2002	238.780	Comando Stazione Andria
FIAT PANDA	CFS 788 AE	2006	115.008	Comando Stazione Andria
FIAT PANDA	CFS 787 AE	2006	97.072	Comando Stazione Ruvo
LAND ROVER	CFS 258 AD	2000	204.859	Comando Stazione Ruvo
LAND ROVER	CFS 483 AC	1997	372.811	Comando Stazione Gravina
FIAT PANDA (fuori uso)	CFS 881 AC	=====	=====	RESTITUITE ALL'ENTE
FIAT PANDA	CFS 876 AF	2014	1.338	Comando Stazione Gravina
FIAT PANDA	CFS 711 AE			Comando Stazione Gravina

Via Firenze n. 10 - 70024 - Gravina in Puglia (BA)

www.parcoaltamurgia.it

Tel/Fax: 080/3262268 - e-mail: info@parcoaltamurgia.it - C.F. Part. IVA: 06339200724





parco nazionale
dell'**alta murgia**

- **Oneri finanziari**

€ 46,80 per spese di tesoreria.

- **Oneri tributari**

Il totale impegnato nel 2014 è stato di € **44.664,21**, pari al 99,25% della previsione definitiva di € 45.000,00 quale IRAP versata per dipendenti e collaboratori.

- **Uscite non classificabili in altre voci**

Il totale impegnato nel 2014 è di € **16.704,26** pari a 20,88% della previsione definitiva di € 80.000,00 per Spese per liti, arbitraggi, risarcimenti accessori.

Il **Totale delle Uscite correnti** impegnato è stato, in definitiva, di € **1.740.598,92** pari al 81,04 % della previsione definitiva di € 2.147.951,08.

Uscite in Conto Capitale

Si registrano impegni nella Categoria "Investimenti" di € **2.493.601,28** pari al 69,87% della previsione definitiva di € 3.569.020,00 di cui € 200.000,00 per la procedura per l'affidamento dei servizi per l'attuazione del progetto "Agroecosistemi 2" strutturato su due annualità € 4.953,20 Realizzazione segnaletica.

€ 1.669.289,73 per finanziamento per progetti finanziati da Comunità Europea, Stato, Regione come da piano delle opere pubbliche, relativi alla realizzazione del S.A.C. ALTA MURGIA "TRACCE NELLA ROCCIA" - "INTERVENTI MATERIALI ED IMMATERIALI DI VALORIZZAZIONE DEI BENI DI MAGGIORE RILIEVO TERRITORIALE STORICO CULTURALE DELL'APQ";

€ 402.569,35 per "Campagna di comunicazione ed informazione sul Parco";

€ 132.361,26 per "attività di ricerca scientifica per il Parco", relativi a vari monitoraggi della fauna del Parco;

€ 160,00 per "Interventi di recupero e miglioramento del patrimonio boschivo, previsione incendi";

€ 74.663,60 per "Ricerca e tutela per la valorizzazione della biodiversità";

€ 9.404,14 per acquisto di attrezzatura informatica.





parco nazionale
dell'**alta murgia**

Il Totale delle uscite in conto capitale, impegnate ammonta per il 2015 a complessivi € 2.493.401,28 pari al 69,87% della previsione definitiva di € 3.569.020,00.

Residui Passivi

I residui Passivi ammontano a complessivi € 4.017.957,64 come da allegato prospetto dei residui passivi differenziati per anno derivanti per lo più dagli impegni per gli investimenti attivati nell'anno.

Con Delibera di Consiglio Direttivo n.04/2016 del 23/03/2016 è stato approvato l'esame dei residui attivi e passivi e conseguente riaccertato con indicazione dei residui attivi e passivi radiati (art. 40 del D.P.R.97/03), di cui si è inviata copia conforme con allegati elenchi nonché verbale del Collegio dei Revisori

I residui passivi eliminati ammontano complessivamente ad € 287.640,73 e i residui attivi a € 3.348,00.

La gestione dei residui può così riassumere:

GESTIONE RESIDUI		
	ATTIVI	PASSIVI
a) Accertati all'1/1/2015	917.876,83	4.993.446,59
b) Variazioni nel 2015	3.348,00	€ 287.640,73
c) Accertati al 31/12/2015 (a - b)	914.528,83	4.705.805,89
d) Riscossi o pagati nel 2015	403.725,10	2.189.157,11
e) Accertati al 31/12/2015 (c - d)	510.803,73	2.516.648,75
f) Residui derivanti dal 2015	599.606,08	1.501.308,89
g) Totale residui (e + f)	1.110.409,81	4.017.957,64

Partendo dai dati di cui sopra è possibile elaborare alcuni significativi indicatori finanziari:

INDICATORI FINANZIARI	ATTIVI	PASSIVI
Tasso di riaccertamento (c/a)	99,64%	94,24%
Tasso di smaltimento (d/c)	44,15%	46,52%

Via Firenze n. 10 - 70024 - Gravina in Puglia (BA)

www.parcoaltamurgia.it

Tel/Fax: 080/3262268 - e-mail: info@parcoaltamurgia.it - C.F. Part. IVA: 06339200724





parco nazionale
dell'**alta murgia**

I residui attivi al 31/12/2015 ammontano complessivamente ad € **1.110.409,81** di cui €510.803,73 derivati dagli esercizi precedenti il 2015 e € 599.606,08 derivanti dal 2015.

I residui passivi al 31/12/2015 ammontano ad € **4.017.957,64** di cui € 2.516.648,75 derivati dagli esercizi precedenti il 2015 e € 1.501.308,89 derivanti dal 2015.

Si allega l'elenco dei residui attivi e passivi divisi per capitoli e per esercizi di provenienza al 31/12/2015 comprensivi di quelli derivanti dalla gestione del 2015.

SITUAZIONE AMMINISTRATIVA

La situazione amministrativa evidenzia la consistenza della cassa all'inizio dell'esercizio, gli incassi ed i pagamenti complessivamente effettuati nell'anno, sia in conto di competenza che in conto residui, ed il saldo alla chiusura dell'esercizio 2015.

Dal prospetto della situazione amministrativa si evince un avanzo di amministrazione dei € 1.683.234,12.

Consistenza della cassa all'inizio dell'esercizio (1/1/15) € 6.409.965,24

Riscossioni	in c/ competenza	€ 2.902.431,74
	in c/ residui	€ 403.725,10
	totale	€ 3.306.156,84
Pagamenti	in c/ competenza	€ 2.936.183,02
	In c/residui	€ 2.189.157,11
	totale	€ 5.125.340,13

Consistenza della Cassa alla fine dell'esercizio € 4.590.781,95

Residui attivi	degli esercizi precedenti	€ 510.803,73
	dell'esercizio	€ 599.606,08
	totale	€ 1.110.409,81
Residui passivi	degli esercizi precedenti	€ 2.516.648,75
	dell'esercizio	€ 1.501.308,89
	totale	€ 4.017.957,64

Avanzo di Amministrazione al 31/12/2015 € 1.683.234,12





parco nazionale
dell'**alta murgia**

L'utilizzazione dell'avanzo di amministrazione per l'esercizio 2016 risulta così prevista:

Parte vincolata

Trattamento di fine rapporto	€	161.331,02
<i>Fondi per rischi ed oneri</i>		
Fondo speciale per rinnovi contrattuali in corso	€	0,00
Fondo di riserva	€	0,00
Oneri vari straordinari	€	0,00
Totale parte vincolata	€	161.331,02
Avanzo di amministrazione disponibile	€	1.521.903,10

L'Ente ha istituito un servizio di Tesoreria gestito da BANCAPULIA filiale di Matera. Si dà atto che tutte le operazioni di incasso e di pagamento vengono effettuate tramite tale istituto.

Con determinazione n. 190 del 19/07/2011 è stato affidato il servizio di tesoreria per il periodo 2011/2015 all'istituto sopra citato

Il Servizio di Cassa Interno viene utilizzato esclusivamente per i servizi di economato non esistono casse decentrate.

La consistenza di cassa al 31/12/2015 ammonta a € 4.590.781,95 e coincide con quella dichiarata dall'Istituto Tesoriere Bancapulia con comunicazione del 7/01/2016 assunta a protocollo dell'Ente il 12/01/2016 n. 85.

STATO PATRIMONIALE E CONTO ECONOMICO

Il Conto Economico

Il Conto Economico redatto ai sensi dell'art. 41 del regolamento di amministrazione e contabilità, accompagnato da un quadro di riclassificazione, evidenzia un avanzo economico di € -34.814,00 è dato dalla differenza tra i ricavi e le spese correnti che l'Ente ha sostenuto nell'esercizio 2015.

I Ricavi di cui ai punti 1), 5) ammontano a € 2.142.524,00, di cui € 2.079,00 da entrate diverse, da € 253.218,00 quale contributo del Ministero

Via Firenze n. 10 - 70024 - Gravina in Puglia (BA)

www.parcoaltamurgia.it

Tel/Fax: 080/3262268 - e-mail: info@parcoaltamurgia.it - C.F. Part. IVA: 06339200724





parco nazionale
dell'**alta murgia**

dell'Ambiente per il funzionamento ex L. 426/98, da € 1.818.531,08 quale contributo ordinario dell'anno, da € 20.000,00 per assegnazioni straordinarie quale acconto del 50% del finanziamento concesso dal Ministero dell'Ambiente e della Tutela del Territorio e del Mare per il progetto "Expo e territori" "DALLA TUTELA DELLA BIODIVERSITA LE PRODUZIONI DI QUALITA DEI CIBI ITALIANI", i **costi** di cui ai punti 6) 7) 8) 9) 10) 14) sono stati ottenuti tenendo conto dei dati risultanti dal rendiconto finanziario che rilevano le spese di parte corrente impegnate nell'esercizio pari a € 1.740.598,92 più TFR dell'esercizio comprensivo di rivalutazione del fondo per € 26.618,74 ammortamenti delle immobilizzazioni immateriali per € 705.577,63, ammortamento per beni materiali per € 34.432,52; al punto 11) € 45.250,61 rappresenta l'incremento delle rimanenze del materiale di consumo e merci.

A) Valore della produzione

Punto 1) € 2.079,00 di cui € 888,00 si riferisce ad entrate per vendite mappe del Parco e libri su "Itinerari del Parco",

Punto 5) Alla voce "altri ricavi e proventi" l'importo di € 2.140.445,07 si riferisce alle entrate derivanti dai trasferimenti dello Stato per € 2.091.749,08 e da € 648,50 per Ricavi dalla vendita di gadget e di pubblicazioni edite dall'Ente da € 7.259,25 quale rimborso per assegnazione temporanea di dipendente ad altra amministrazione - e da € 42.867,24 entrate diverse di cui € 1.430,50 per vendite mappe ed itinerari del Parco,

€ 315,79 per rimborsi spese mediche, € 7,05 per rimborsi spese all'Economista dell'Ente, € 5,90 interessi su conto di tesoreria, € 5.800,00 per deposito cauzionale per procedura negoziata ex art. 125 D.Lgs. 163/06 e infine € 300,00 per rimborsi spese per utilizzo di minibus.

Capitolo 3010.0 "Contributi del Ministero dell'Ambiente per il funzionamento L. 426/98" per € 253.218,00;

capitolo 3020.0 "Assegnazioni ordinarie" anno 2014 per € 1.818.531,08,

capitolo 3030.0 "Assegnazioni straordinarie" anno 2015 per € 20.000,00

capitolo 9010.0 "RECUPERO E RIMBORSI DIVERSI" quale rimborso per assegnazione temporanea di dipendente ad altra amministrazione € 7.259,25

capitolo 22131.0 "Entrate diverse" € 42.867, di cui € 1.430,50 per vendite mappe ed itinerari del Parco,

€ 315,79 per rimborsi spese mediche, € 7,05 per rimborsi spese all'Economista dell'Ente, € 5,90 interessi su conto di tesoreria, € 5.800,00 per deposito cauzionale per procedura negoziata ex art. 125 D.Lgs. 163/06 e infine € 300,00 per rimborsi spese per utilizzo di minibus.





parco nazionale
dell'alta murgia

B) Costi della produzione

Punto 6)

Alla voce "materie prime, sussidiarie, consumo e merci" l'importo di € 49.174,31.

Punto 7)

Alla voce " per servizi" l'importo di € 533.641,91.

Punto 8)

Alla voce "per godimento di beni di terzi" di € 23.574,90 per noleggio attrezzature il cui acquisto si rilevarebbe eccessivamente oneroso e soggetto a rapida obsolescenza;

Punto 9)

Alla voce "per il personale", precisamente:

al punto a) l'importo di € 412.205,48, al punto b) oneri sociali l'importo di € 118.642,36, al punto c) l'importo di € 26.274,35 accantonamento dell'anno dovuto al trattamento di fine rapporto calcolato sui dipendenti dell'Ente, e) per l'importo di € 173.481,11 IRAP , F.u.a., corsi e buoni pasto.

Punto 10)

Alla voce "Ammortamenti e svalutazioni", precisamente:

al punto a) ammortamento delle immobilizzazioni immateriali l'importo di € 705.577,63 ammortizzati al 20% calcolate sulle immobilizzazioni degli anni precedenti a cui si sono aggiunte gli acquisti 2015 azioni di comunicazioni, installazione segnaletica direzionale per la sede e dell'Officina del Piano per il Parco;

al "punto b) Ammortamenti delle immobilizzazioni materiali" l'importo di € 34.432,52 per beni mobili ammortizzabili, come da inventario, tra i quali ci sono stati nuove acquisizioni, mentre il valore degli automezzi di proprietà dell'Ente risulta totalmente ammortizzato essendo automezzi acquisiti negli anni 2006/2008.

Le quote di ammortamento sono state calcolate sui beni acquistati dall'Ente nell'anno 2015 secondo le seguenti aliquote indicate dal Dipartimento della Ragioneria dello Stato:

Impianti e attrezzature	5%
mobili e arredi per l'ufficio	10%
automezzi	20%
hardware	25%

Via Firenze n. 10 - 70024 - Gravina in Puglia (BA)

www.parcoaltamurgia.it

Tel/Fax: 080/3262268 - e-mail: info@parcoaltamurgia.it - C.F. Part. IVA: 06339200724





parco nazionale
dell'**alta murgia**

Si illustra la situazione beni nella seguente tabella:

B IMMOBILIZZAZIONI	Valore al 31.12.2014	Incrementi esercizio 2015	Decrementi esercizio 2015	Ammort.to esercizio 2015	Valore al 31.12.2015
2) Costi di ricerca, di sviluppo e di pubblicita'	0	--	--	--	0
8) Altre	2.177.705,00	821.261,00		435.541,00	2.563.425,00
totale				435.541,00	2.563.425,00
II. Immobilizzazioni materiali					
3) Attrezzature industriali e commerciali	178.457,00			34.432,52	144.024,48
4) Automezzi e motomezzi	0,00	--	--	0,00	0,00
6) Immobilizzazioni in corso e acconti	5.432.753,00	1.071.761,00	1.039.592,00		5.464.922,00
III. Immobilizzazioni finanziarie					
1) Partecipazione in: e) altri enti	10.000,00	-	-		10.000,00

Alla voce 14) uscite per prestazioni istituzionali, per il funzionamento dei CTA alle dipendenze funzionali del Parco in base al D.P.C.M. del 5 luglio 2002 "Istituzione degli organi del coordinamento territoriale del C.F.S. per l'ambiente", per indennizzi per danni provocati dalla fauna ai sensi dell'art.15 L.394/91, Contributi ed altri oneri ad associazioni ed istituzioni per attività di sorveglianza e presidio del territorio. € 429.878,85.

Con Delibera di riaccertamento di residui passivi n.04/2016 assunta dal Consiglio Direttivo il 23/03/2016, sono stati cancellati i seguenti residui:

- residui passivi per € 287.640,73 esposti al punto 22) "Sopravvenienze attive ed insussistenze del passivo derivanti dalle gestione dei residui";
- residui attivi per € 3.348,00 esposti al punto 23) "Sopravvenienze passive ed insussistenze dell'attivo derivanti dalla gestione dei residui" .





parco nazionale
dell'**alta murgia**

La situazione patrimoniale

La situazione patrimoniale evidenzia la consistenza degli elementi patrimoniali attivi e passivi, all'inizio e al termine dell'esercizio. Si specificano di seguito le variazioni intervenute nelle varie poste.

ATTIVITA'

Per quanto riguarda le poste dell'attivo alla voce immobilizzazioni immateriali e materiali la consistenza relativa all'anno 2014 è stata riportata per ciascuna voce al netto dei relativi fondi di ammortamento.

B) IMMOBILIZZAZIONI

Immobilizzazioni immateriali

- *Al punto 6) "Immobilizzazioni in corso e acconti" comprendono una serie di investimenti in corso che fanno parte dei residui in quanto non si è ancora completata la realizzazione degli anni precedenti a cui si aggiungono i seguenti investimenti dell'anno:*

anno 2015

11070 Realizzazione segnaletica

11110 finanziamento per progetti finanziati da Comunità Europea, Stato, Regione

AFFIDAMENTO DELLE FORNITURE PER L'ALLESTIMENTO CON ATTREZZATURE ED ARREDI DI LABORATORI DEL SAPERE SAC ALTA MURGIA TRACCIA NELLA ROCCIA

PROCEDURA NEGOZIATA EX ART. 125 D.LGS 163/06 SAC ALTA MURGIA AFFIDAMENTO SERVIZI DI EDITORIA LOTTO FUNZIONALE

PROCEDURA NEGOZIATA EX ART 125 SAC ALTA MURGIA TRACCIA NELLA ROCCIA SCHEDA OPERAZIONE N. 3

ALLESTIMENTO CON ATTREZZATURE ED ARREDI DI LABORATORI DEL SAPERE SCHEDA 3 SCA ALTA MURGIA TRACCE NELLA ROCCIA

PROCEDURA NEGOZIATA EX ART 125 SCHEDA 1 SAC ALTA MURGIA TRACCE NELLA ROCCIA

SAC ALTA MURGIA TRACCIA NELLA ROCCIA SCHEDA 1

PROCEDURA NEGOZIATA EX ART. 125. D.LGS 163/06 - SAC ALTA MURGIA "TRACCIA NELLA ROCCIA" - SCHEDA OPERAZIONE N. 01 - "RAFFORZAMENTO DELL' IDENTITÀ' PALEONTOLOGICA DELL'ALTA MURGIA AT

11320 CAMPAGNA DI COMUNICAZIONE E DI PROMOZIONE DEL PARCO

REALIZZAZIONE DELLA "III EDIZIONE DEL FESTIVAL DELLA RURALITA'".

Via Firenze n. 10 - 70024 - Gravina in Puglia (BA)

www.parcoaltamurgia.it

Tel/Fax: 080/3262268 - e-mail: info@parcoaltamurgia.it - C.F. Part. IVA: 06339200724





parco nazionale •
dell'**alta murgia**

REALIZZAZIONE DELLA IV EDIZIONE DI "UPI-FESTA DEL PARCO NAZIONALE DELL'ALTA MURGIA"

AFFIDAMENTO DI FORNITURA DI SERVIZI PER IL PROGETTO ERBARIO E

PROCEDURA DI AFFIDAMENTO DELLA FORNITURA DI N. 15.000 DVD DEL VIDEO DOCUMENTARIO DEL PARCO "ALTA MURGIA - UNA TERRA STRANA".

11330 ATTIVITA' DI RICERCA SCIENTIFICA E MONITORAGGIO PER IL PARCO

CONTRIBUTO PER LA COLLABORAZIONE SCIENTIFICA E DIDATTICA CON L'UNIVERSITA' DEGLI STUDI DI MILANO

11580 Gestione per la tutela e la valorizzazione della biodiversità

PROGETTO PARTNERSHEEP 2014/2015

PROGETTO "RECUPERO, CARATTERIZZAZIONE, SALVAGUARDIA E VALORIZZAZIONE DI LEGUMINOSE E CEREALI DA GRANELLA E FORAGGIO IN PUGLIA - SAVEGRAINPUGLIA.

:PROGETTO "INCIPIIT" ATTIVITA' DI RICERCA FINANZIATA DAL PARCO DELL'ALTA MURGIA NELL'AMBITO DELL'OBIETTIVO "TUTELA DELLA BIODIVERSITÀ"

Immobilizzazioni materiali

Sono iscritte al costo di acquisto e rettifiche dai corrispondenti fondi di ammortamento

Automezzi e motomezzi la consistenza al 31/12/2014 è totalmente ammortizzata.

Attrezzature industriali e commerciali la consistenza al 31/12/2015 di € 144.020,67 è determinata da mobili per ufficio e macchinari da ammortizzare per € 34.432,52 detraendo gli ammortamenti operati in conto.

Immobilizzazioni finanziarie

La voce e) porta le quote di partecipazione a Gruppi di Azione Locale società consortili a r.l., dei seguenti Gal:

- Murgia Più
- Le Città di Castel del Monte
- Terre di Murgia
- Conca Barese

C) ATTIVO CIRCOLANTE

Via Firenze n. 10 - 70024 - Gravina in Puglia (BA)

www.parcoaltamurgia.it

Tel/Fax: 080/3262268 - e-mail: info@parcoaltamurgia.it - C.F. Part. IVA: 06339200724





parco nazionale
dell'**alta murgia**

Rimanenze

Per quanto riguarda le rimanenze si sta perfezionando la gestione del magazzino nel quale si possono annoverare diverso materiale di consumo nonché edito dall'Ente per la diffusione e per la vendita: Mappe del Parco, Libro sugli itinerari del Parco, Quaderni sui progetti realizzati, pieghevoli esplicativi dell'attività del Parco, crest del logo, libri "Parchi di una sola terra" di N. Martino-edizione ETS, nel 2012 si è provveduto a coeditare con l'Editrice Orbicolare s.r.l. un libro con foto panoramiche del Parco. Nel 2013 si acquistano indumenti per escursioni destinati alla rivendita.

Tali prodotti sono iscritti al minore tra il costo di acquisto o di fabbricazione e il valore di realizzo desumibile dall'andamento del mercato, applicando il costo specifico.

Al termine del 2015 le rimanenze risultano incrementate per un valore di €. 45.250,60 pertanto la consistenza è pari a €. 197.492,03..

Residui attivi

I residui attivi dopo il riaccertamento sono pari a € 1.110.409,81, derivanti da crediti dell'Ente verso lo Stato per finanziamenti straordinari per €194.000,00 da crediti verso la Regione Puglia per € 909.907,67 e €. 6.502,14 per rimborsi vari.

Disponibilità liquide

La consistenza di cassa al 31/12/2015 è pari a € 4.590.781,95 derivanti dalla differenza tra le riscossioni di € 3.306.156,84 e i pagamenti di € 5.125.340,13, aggiungendo il fondo cassa al 01/01/2015 di € 6.409.965,24.

PASSIVITA'

A) PATRIMONIO NETTO

pari a € 10.060.140,00 derivante dalla somma tra l'avanzo economico di esercizio portato a nuovo di € -34.814,00 e gli avanzi degli anni precedenti portati a nuovo di € 10.094.954,00.





parco nazionale
dell'**alta murgia**

D) FONDO TRATTAMENTO DI FINE RAPPORTO DI LAVORO SUBORDINATO

Rappresenta l'effettivo debito maturato verso i dipendenti in conformità di legge, D.P.C.M. 20/12/1999 e dei contratti di lavoro vigenti, considerando ogni forma di remunerazione avente carattere continuativo.

Il fondo corrisponde al totale delle singole indennità maturate a favore dei dipendenti alla data di chiusura del bilancio, al netto degli accordi erogati, ed è pari a quanto si sarebbe dovuto corrispondere ai dipendenti nell'ipotesi di cessazione del rapporto di lavoro in tale data.

Fondo Trattamento di fine rapporto di lavoro al 31/12/2014	146.800,00
TFR erogati nel 2015	-11.743,33
Rivalutazione 2015	1.681,46
accantonamento quota TFR di competenza 2015	<u>24.592,89</u>
Fondo Trattamento di fine rapporto di lavoro al 31/12/2014	€ 161.331,02

E) RESIDUI PASSIVI

I residui passivi misurano sostanzialmente i debiti dell'Ente nei confronti di terzi. Essi sono pari a € 4.017.957,64 di cui € 2.516.648,75 derivati dagli esercizi precedenti il 2015 e € 1.501.308,89 derivanti dal 2015., come evidenziato nella tabella RESIDUI PASSIVI 2015, dovuti per la maggiore parte agli investimenti che l'Ente ha effettuato e trovano riscontro nel rendiconto gestionale spese al titolo II " investimenti in conto capitale" .



Il Direttore f. f.
Fabio Modesti

Il Presidente
Cesare Veronico





parco nazionale*
dell'**alta murgia**

RELAZIONE ILLUSTRATIVA DELLA GESTIONE ANNO 2015

(Art.46 DPR 97/2003 - art. 46 del Regolamento di Amministrazione e Contabilità)

Il rendiconto dell'esercizio finanziario 2015 si riferisce ad un anno in cui l'Ente è stato retto dal Presidente Cesare Veronico, nominato con Decreto del Ministro dell'Ambiente n. DEC-2012-0000056 dell'15/03/2012, assistito dal Direttore f. f. Fabio Modesti.

Ad inizio anno 2016 si è insediato, a distanza di cinque anni, il Consiglio Direttivo dell'Ente, nominato con Decreto del Ministro dell'Ambiente e della Tutela del Territorio e del Mare n. 283 del 21/12/2015 e la nomina dello stesso rappresenta un ulteriore stimolo a collaborare con le comunità locali, i Ministeri, le associazioni e il mondo della ricerca, ma, nel corso dell'anno 2015, nonostante vi è stata la sola figura del Presidente, gran parte degli obiettivi sono stati pienamente raggiunti, altri sono sul punto di concludersi e l'attività dell'Ente ha continuato a riscontrare interesse nel territorio del Parco e tra gli stakeholders.

Il Piano per il Parco ed il Regolamento del Parco, adottati con Deliberazione di Giunta Regionale n. 8 dell'8 gennaio 2015, pubblicata sul Bollettino Ufficiale della Regione Puglia n. 24 del 17/02/2015, sono state oggetto di pronuncia sulle osservazioni pervenute, ex art. 12, c. 4, della L. 394/91 per l'approvazione del Piano, e di parere motivato nell'ambito della Procedura di V.A.S., giusta Determinazione Dirigenziale n. 227 del 24/06/2015 del Servizio Ecologia della Regione Puglia.

Il Piano per il Parco è stato poi definitivamente, ivi compresa la sua conformità al PPTR vigente, approvato dalla Giunta Regionale Puglia con deliberazione n. 314 del 22/03/2016, pubblicato sul BURP della Regione Puglia n. 39 dell'11/04/2016 ed attualmente in corso di pubblicazione nella G.U.R.I.

E' di tutta evidenza che l'approvazione del Piano per il Parco rappresenta un punto di snodo per l'attività dell'Ente, oltre a rappresentare un elemento di orgoglio per tutta la struttura dell'Ente. La circostanza determina, infatti, che le politiche dell'Ente debbano seguire le indicazioni e le strategie contenute nello strumento di pianificazione orientando sensibilmente anche le scelte di Bilancio e le priorità ad esso collegate

Ai sensi dell'art. 38 del Regolamento di amministrazione e contabilità, il Rendiconto generale è costituito da: a) il conto del bilancio distinto in rendiconto finanziario, decisionale e gestionale; b) lo stato patrimoniale; c) la nota integrativa.

Al rendiconto generale sono allegati: a) la situazione amministrativa; b) la relazione che specifica l'andamento della gestione dell'ente nel suo complesso; c) la relazione del collegio dei revisori.

Il conto del bilancio evidenzia le risultanze della gestione del bilancio per l'entrata e per la spesa, distintamente per titoli, per categoria e per capitoli, ripartiti tra competenza e residui.





*parco nazionale**
dell'alta murgia

La situazione amministrativa indica la consistenza degli elementi patrimoniali attivi e passivi all'inizio e al termine dell'esercizio. Pone altresì in evidenza le variazioni intervenute nelle singole poste attive e passive e l'incremento o la diminuzione del patrimonio netto iniziale per effetto della gestione del bilancio o per altre cause.

In essa sono altresì evidenziati: a) la consistenza di cassa iniziale, gli incassi e i pagamenti complessivamente effettuati nell'esercizio, in conto competenza e in conto residui ed il saldo alla chiusura dell'esercizio; b) il totale complessivo delle somme rimaste da riscuotere (residui attivi) e da pagare (residui passivi) alla fine dell'esercizio; c) il risultato finale di amministrazione.

Al rendiconto generale sono, in ultimo, allegati: a) la situazione dei residui attivi e passivi provenienti dagli esercizi anteriori a quello di competenza, distintamente per l'esercizio di provenienza e per capitolo, essa indica, altresì la consistenza al 1° gennaio, le somme riscosse o pagate nel corso dell'anno e a data odierna, nonché quelle rimaste da riscuotere o da pagare.

I dati del bilancio consuntivo 2015 mostrano per l'anno 2015 un ridimensionato scostamento rispetto agli stanziamenti previsionali sia di parte corrente e soprattutto di investimento, imputabile oltre che alle gravi carenze delle risorse umane a poter garantire l'attuazione in termini gestionali dei volumi di attività in attuazione della programmazione dell'organo di indirizzo politico-amministrativo.

Il rendiconto che si presenta per l'approvazione, peraltro, pone in evidenza un avanzo di amministrazione portato ad € 1.683.234,12 al 31/12/2015 contro € 2.334.395,48 al 31/12/2014 ed un decremento degli impegni assunti in relazione ad investimenti portati già a termine dall'Ente riferiti, in particolare, all'attrezzamento di centri visita ed al completamento del recupero di Masseria Filieri in agro di Poggiorsini, realizzazione della sede nonché al completamento della segnaletica.

E' da annotare che parte dell'avanzo di amministrazione, € 161.331,02, è vincolato per il T.F.R.

Nelle parti seguenti sono approfonditi alcuni risultati gestionali conseguiti nel corso del 2015.





parco nazionale
dell'**alta murgia**

PARTE PRIMA

1. Il Personale dell'Ente

Attualmente riveste la posizione di Direttore f. f. un funzionario di ruolo in assenza di nomina da parte del Ministero.

Non essendoci state nel corso dell'anno 2015 né assunzioni né cessazioni, attualmente l'organico risulta così composto dopo l'ulteriore taglio alla dotazione organica dell'Ente del 10% ai sensi del D.L. 13 ago 2011 n. 138 convertito in L. 14/09/2011 n.148 a seguito della deliberazione del Presidente n. 09/12 del 13 luglio 2012 ed a seguito del D.P.C.M. 23/01/2013:

DOTAZIONE ORGANICA RIDETERMINATA (ai sensi del D.P.C.M. 23/01/2013)

AREA	Qualifica	UNITA'
C	C3	n. 03
	C1	n. 03
B	B2	n. 02
	B1	n. 02
Totale		<u>n. 10 unità</u>

3 C3 part- time 97%

SERVIZIO AFFARI GENERALI	N.1 Funzionario amministrativo-livello economico C3
	N. 2 collaboratori amministrativi - livello economico C1
	N. 1 operatore di amministrazione-livello economico B1
SERVIZIO FINANZIARIO	N.1 Funzionario amministrativo-livello economico C3
	N.1 Ragioniere-livello economico B2
SERVIZIO TECNICO	N.1 Funzionario tecnico-livello economico C3
	N. 1 collaboratore tecnico - livello economico C1
	N. 1 operatore di amministrazione - livello economico B1
	N.1 operatore tecnico, geometra - livello economico B2

L'Ente inoltre ha in essere tre contratti a tempo determinato per coprire ruoli che diversamente non potrebbero essere svolti.





parco nazionale °
dell'**alta murgia**

2. La sorveglianza

Il Parco nazionale, come previsto dalla Legge quadro sulle aree protette n. 394/1991, così come modificata dalla Legge n.426/1998, all' articolo 21, comma 2, affida la sorveglianza sul proprio territorio al Corpo forestale dello Stato.

Per l'espletamento del suddetto servizio di vigilanza e di quant'altro affidato al Corpo forestale dalla medesima legge, il Decreto del Presidente del Consiglio dei Ministri (DPCM), 5 luglio 2002, recante "Coordinamenti territoriali del Corpo Forestale dello Stato" istituisce e disloca per ogni Ente Parco nazionale un Coordinamento Territoriale del Corpo forestale dello Stato per l'ambiente con circoscrizione coincidente con la perimetrazione del parco stesso, che opera con vincolo di dipendenza funzionale dall'Ente Parco nazionale nel rispetto dell'unitarietà di struttura e organizzazione gerarchica del personale del Corpo forestale dello Stato, per il tramite del funzionario del Corpo forestale dello Stato preposto al coordinamento stesso; ogni Coordinamento Territoriale per l'Ambiente del Corpo Forestale dello Stato, nella propria circoscrizione, oltre allo svolgimento delle funzioni proprie del Corpo medesimo, provvede alle dipendenze funzionali dell'Ente Parco:

- allo svolgimento dei compiti di sorveglianza e custodia del patrimonio naturale nell' area protetta;
- agli adempimenti connessi all'inosservanza delle misure di salvaguardia;
- ad assistere l'Ente parco nell'espletamento delle attività necessarie alla conservazione ed alla valorizzazione del patrimonio naturale nell'ambito delle materie di cui all'art. 1, comma 3, lettere a), b) e c) della legge n. 394 del 1991;
- allo svolgimento di tutte le attività connesse ai compiti di cui alle lettere precedenti.»;

Le priorità degli interventi tecnici da attuare sono individuate sulla base di un piano operativo predisposto dall'Ente Parco in collaborazione con il funzionario responsabile - Capo Ufficio del Coordinamento Territoriale per l'Ambiente del Corpo forestale dello Stato. Il CTA del Parco Nazionale dell'Alta Murgia risulta essere composto e dotato del seguente personale e mezzi assegnati:

UFFICIO SEDI	TABELLA DISTRIBUZIONE PERSONALE (n°)				
	FUNZIONARI	ISPETTORI	SOVRINTENDENTI	ASSISTENTI AGENTI	TECNICO/AMMINISTRATIVO
CTA - Altamura	1	1	2	8	2
Comando Stazione Altamura	/	1	2	6	/
Comando Stazione Andria	/	/	/	5	/
Comando Stazione Gravina	/	1	2	4	/
Comando Stazione Ruvo	/	1	2	9	/
TOTALE	1	4	8	32	2





parco nazionale*
dell'**alta murgia**

Pertanto il personale CFS alle dipendenze funzionali dell'Ente ad oggi è pari a 47 unità.

AUTOMEZZI CTA

Il parco automezzi a disposizione dei Coordinamenti Territoriali del Corpo Forestale dello Stato operanti presso il Parco per il quale l'Ente provvede alla manutenzione è così composto:

MODELLO	TARGA	ANNO IMM.	KM. 30/09/2014	SEDE UTILIZZO
UNIMOG (mezzo A.I.B.)	CFS 227 AC	1995	18.475	Coordinamento Territoriale
FIAT PANDA (civetta)	CFS 843 AE (DD547DC)	2006	114.120	Coordinamento Territoriale
FIAT STILO	CFS 680 AD	2002	176.941	Coordinamento Territoriale
FIAT PANDA	CFS 156 AF	2009	69.878	Coordinamento Territoriale
MERCEDES BENZ. (autobotte)	CFS 428 AD	2001	8.205	Coordinamento Territoriale
NISSAN TERRANO (fuoristrada)	CFS 137 AE	2004	157.827	Coordinamento Territoriale
FIAT 16	CFS 890 AF	2014	14.050	Coordinamento Territoriale
UNIMOG (mezzo A.I.B.)	CFS 061 AF			Coordinamento Territoriale
FIAT PANDA (fuori uso)	CFS 880 AC	=====	=====	RESTITUITE ALL'ENTE
FIAT PANDA	CFS 786 AE	2006	192.276	Comando Stazione Altamura
LAND ROVER	CFS 057 AE	2008	82.726	Comando Stazione Altamura
LAND ROVER	CFS 485 AC	2002	238.780	Comando Stazione Andria
FIAT PANDA	CFS 788 AE	2006	115.008	Comando Stazione Andria
FIAT PANDA	CFS 787 AE	2006	97.072	Comando Stazione Ruvo
LAND ROVER	CFS 258 AD	2000	204.859	Comando Stazione Ruvo
LAND ROVER	CFS 483 AC	1997	372.811	Comando Stazione Gravina
FIAT PANDA (fuori uso)	CFS 881 AC	=====	=====	RESTITUITE ALL'ENTE
FIAT PANDA	CFS 876 AF	2014	1.338	Comando Stazione Gravina
FIAT PANDA	CFS 711 AE			Comando Stazione Gravina





parco nazionale°
dell'**alta murgia**

4. La sede del Parco

Il Parco Nazionale dell'Alta Murgia ha la disponibilità, per la sua sede, di un immobile a titolo di comodato gratuito di proprietà del Comune di Gravina in Puglia sito in via Firenze, 10.

5. Gli automezzi del Parco

A disposizione dell'Ente ci sono i seguenti automezzi:

concessi a titolo gratuito dal Ministero dell'Ambiente

- | | |
|------------------------|-----------|
| 1) Land Rover Defender | ZA 060 YT |
| 2) MINIBUS MERCEDES | DJ 497 CM |
| 3) MINIBUS IVECO | DE 131 NW |

acquistati dall'Ente

- | | |
|------------------|-----------|
| 4) NISSAN PATROL | ZA 929 XY |
| 5) FIAT PUNTO | DV 833 JY |





parco nazionale®
dell'**alta murgia**

PARTE SECONDA

L'Ente, nel corso del 2015, ha attivato, nonostante le difficoltà gestionali dovute all'organizzazione dell'organico, iniziative finalizzate al raggiungimento di gran parte degli obiettivi programmatici posti a base del bilancio di previsione. In particolare:

I progetti del parco finanziati / cofinanziati da altri soggetti

1. ASSE IV DEL PO FESR PUGLIA 2007-2013, S.A.C. "ALTA MURGIA". "PROMOZIONE E VALORIZZAZIONE DEL PATRIMONIO NATURALE DEL SISTEMA REGIONALE" PROGETTO BANDIERA: CREAZIONE DELLA RETE TERRITORIALE E OGGETTO DEGLI ITINERARI DI OFFERTA CULTURALE E DI FRUIZIONE AMBIENTALE SAC ALTA MURGIA - ALLESTIMENTO DEI PERCORSI GUIDATI.
Importo finanziato € 512.689,06.

Con nota prot. n. 10508 del 31/10/2012 il Dirigente del Servizio Assetto del Territorio, Struttura di Gestione PO FESR 2007/13, della Regione Puglia comunica l'ammissione a finanziamento del progetto "Bandiera" della proposta S.A.C. "Alta Murgia" sopra richiamato, per l'importo complessivo di **€512.689,06 (euro cinquecentododicimilaseicentottantanove/06)**, ridotto rispetto all'importo originario poiché le spese tecniche sono state ritenute non ammissibili, pur restando a carico di questo Ente la quota di cofinanziamento pari a) 17,32 % dell'importo ammesso.

Nel corso del 2015, aggiudicati definitivamente i lavori, gli stessi sono stati realizzati, conclusi e rendicontati a dicembre 2015.

L'intervento ha previsto la messa in rete di beni storico-artistico-culturali presenti sul territorio, già attualmente fruibili e gestiti, nonché di attività e manifestazioni stabili, che nel corso degli ultimi anni hanno consolidato la loro funzione di attrattori di visitatori e turisti e per i quali è possibile attivare immediatamente processi di valorizzazione in termini di economie di tipo distrettuale, mediante l'allestimento di **n. 5 percorsi guidati con relative aree di sosta e la produzione di mappe e guide:**

- A. Il percorso "Costone Murgiano"**
- B Il percorso "Castelli in aria"**
- C Il percorso "Spazi infiniti"**
- D Il percorso "Tracce nella roccia"**
- E Il percorso "Foresta di murgia"**





parco nazionale^o
dell'**alta murgia**

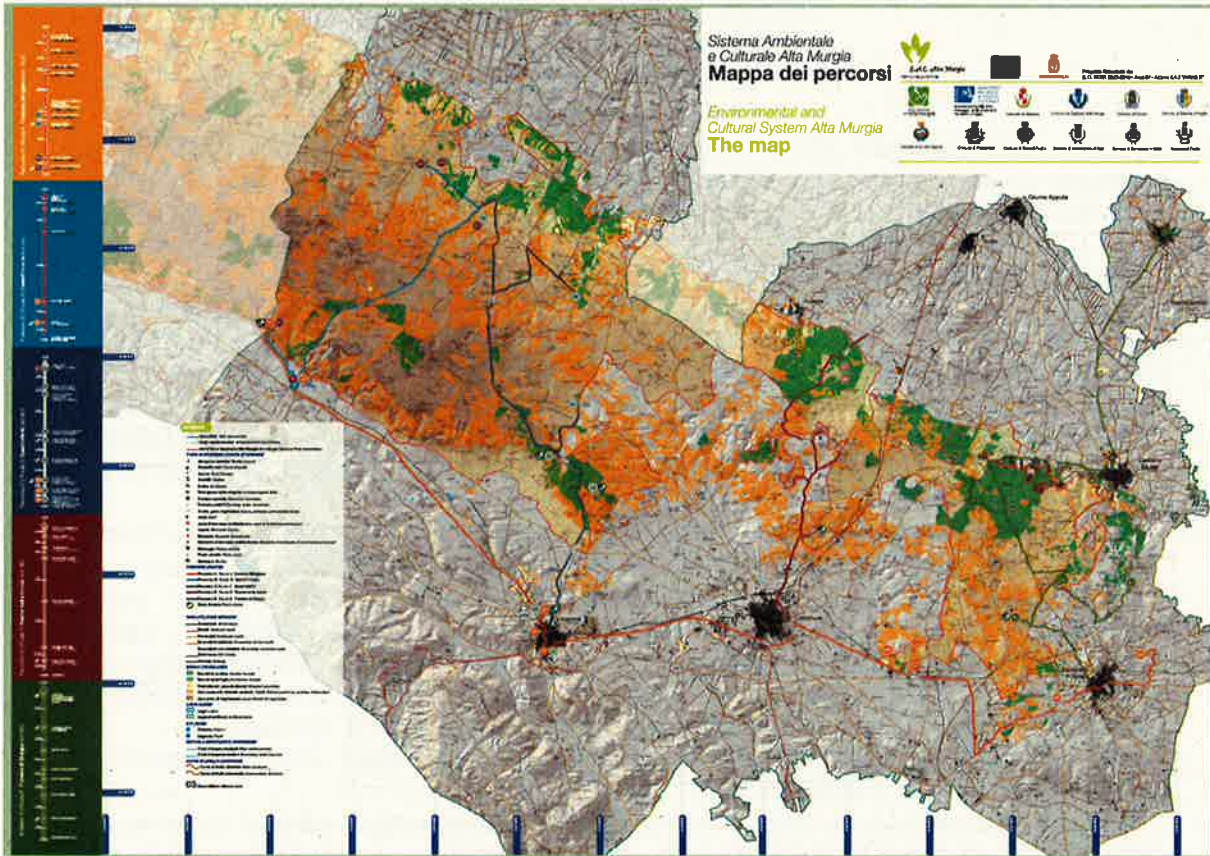



parco nazionale*
dell'**alta murgia**

2. Asse IV del PO FESR Puglia 2007-2013, S.A.C. "ALTA MURGIA" ammesso a finanziamento con Deliberazione di Giunta regionale n. 738 del 19/04/2011, pubblicata sul BURP del 17/05/2011, nonché alla successiva procedura negoziale prevista dall'Avviso pubblico. Importo complessivo 711.926,69 euro. Soggetto finanziatore: Regione Puglia -Ente Parco.

L'intervento in questione rientra tra quelli di cui al Programma Operativo (PO) FESR Puglia 2007- 2013, che ha individuato nella valorizzazione del patrimonio ambientale e culturale una priorità dell'azione regionale per lo sviluppo socioeconomico e l'attrattività del territorio pugliese dedicando, ad essa, l'Asse IV "Valorizzazione delle risorse naturali e culturali per l'attrattività e lo sviluppo".

La proposta del SAC "Alta Murgia", che coinvolge **circa 87 beni ambientali e culturali**, ha come soggetto capofila l'Ente Parco Nazionale dell'Alta Murgia e comprende i seguenti territori comunali:

Comune di Poggiorsini, Comune di Gravina in Puglia, Comune di Altamura, Comune di Santeramo in Colle, Comune di Cassano delle Murge, Comune di Grumo Appula, Comune di Toritto, Comune di Ruvo di Puglia, Comune di Corato, Comune di Sannicandro.

Il SAC Alta Murgia ha superato le fasi di ammissibilità e selezione e sono in corso le relative procedure di appalto per la realizzazione degli inerenti le azioni e gli interventi in esso previsti.

La procedura negoziale si è difatti positivamente conclusa il 21.02.2015 e con Atto Dirigenziale n. 77 del 04.03.2015 del Servizio Assetto del Territorio della Regione Puglia è stata approvata la proposta definitiva del SAC "Alta Murgia" e il connesso programma gestionale con la concessione provvisoria del finanziamento pari ad 711.926,69 euro; la proposta definitiva del SAC Alta Murgia è quella desunta dalla Relazione di valutazione finale del SAC, di cui all'Allegato A del predetto Atto Dirigenziale.

Le azioni:

2.1 SCHEDA OPERAZIONE 1 - RAFFORZAMENTO DELL'IDENTITA' PALEONTOLOGICA DELL'ALTA MURGIA ATTRAVERSO TEMATISMI IDENTITARI

Importo complessivo dell'intervento: **€ 179.240,00**

L'operazione è finalizzata a rafforzare l'identità del territorio dell'Alta Murgia, imperniata sulle risorse paleontologiche presenti, quale filo conduttore nella valorizzazione delle risorse speleologiche, archeologiche, geologiche, naturalistiche e culturali del territorio del Parco, tanto da rappresentare i grandi attrattori nel Piano per il Parco (Uomo di Altamura, Cava dei Dinosari, il Pulo e Castel del Monte).

A tal fine si prevede di dotare i tematismi individuati e l'offerta integrata dei Beni del S.A.C. di strumenti virtuali e reali in particolare detta operazione prevederà:

- A. **Produzione di mappe e guide** sui beni del SAC sui 5 tematismi individuati;
- B. fornitura e posa in opera di **segnaletica stradale e cartellonistica dotata di qr-code** (pannelli d'insieme, pannelli informativi e frecce segnaletiche) presso ciascun Bene culturale sito nei centri urbani.





parco nazionale
dell'**alta murgia**



C. realizzazione e gestione di una **infrastruttura pubblica Wireless in tecnologia Wi-Fi** da realizzare presso le piazze principali (n. 20), le stazioni (n. 7) ed i beni di pregio (n. 15) di ogni comune del SAC.

D. **produzione di n. 5 animazioni/video multimediali** relativi ai 5 tematismi individuati: 1. Paleontologia ed Archeologia; 2 Natura; 3. L'esperienza della tradizione; 4 Le forme del potere; 5 I luoghi della cultura.

Detta operazione è in continuità con il Progetto ASSETTO, di cui alla scheda in allegato che ne dettaglia i contenuti, finalizzato alla creazione del portale web di tourist Experience sulla rete dei 5 tematismi del SAC "Alta Murgia" ed a sostegno dell'offerta integrata di prodotti e servizi.

2.2 SCHEDA OPERAZIONE 3 -AZIONI DI VALORIZZAZIONE E PROMOZIONE DEI BENI FRUIBILI DEL SAC ALTA MURGIA.

Importo complessivo dell'intervento: **€ 455.000,00**

L'operazione è finalizzata a valorizzare dei 5 tematismi individuati *1. Paleontologia ed Archeologia; 2 Natura; 3. L'esperienza della tradizione; 4 Le forme del potere; 5 I luoghi della cultura; presso* beni già fruibili del SAC, anche attraverso interventi di natura promozionale in grado di favorire una maggiore affluenza di pubblico (visitatori locali/regionali e turisti nazionali/internazionali), e della destagionalizzazione dei flussi turistici.

L'operazione è altresì finalizzata a favorire attività di scambio contenuti/contenitori/soggetti, con l'obiettivo specifico di migliorare la fruizione dei beni in occasione di specifiche attività di promozione del territorio.

Beni interessati dall'intervento:





parco nazionale®
dell'alta murgia

Num	Localizzazione	Denominazione	Servizi attuali	Servizi da attivare con la gestione integrata				
				Laboratorio del sapere	Officina teatrale	Officina artistica	Caffè letterario	Bookshop
1	Altamura	Archivio- Biblioteca- Museo Civico	Biblioteca e guida museale					
2		Museo etnografico dell'Alta Murgia	Servizi museali					
3		Teatro Mercadante	Attività culturali e teatrali					
4	Cassano delle Murge	Palazzo Miani Perotti	Pinacoteca					
5	Corato	Museo della Città e del Territorio	Esposizione reperti archeologici e reperti civiltà contadina					
6		Teatro Comunale	Eventi culturali e teatrali					
7	Gravina	Palazzo E. Pomarico Santomasi	Museo					
8	Grumo Appula	Palazzo comunale	Attività culturali, teatrali, cinematografiche, biblioteca					
9	Poggiorsini	Bibliomurgia	servizio bibliotecario					
10	Ruvo	Museo della Casa della cultura (Palazzo Caputi)	servizi bibliotecari e museali					
11		Ex Convento dei Frati Minori Osservanti	visite guidate del ciclo francescano degli affreschi					
12		Pinacoteca di arte contemporanea	eventi artistici, mostre					
13	Sannicandro di Bari	Castello Normanno Svevo	mostre temporanee, convegni, biblioteca					
14	Santeramo	Palazzo Machesale	mostre temporanee					
15	Toritto	Palazzo Stella	attività culturali					

L'operazione si articola nei seguenti interventi:

1. Allestimento di spazi dedicati presso 15 beni pubblici e privati, di maggior pregio, che ne hanno le caratteristiche funzionali, in cui promuovere i cinque tematismi ed attività finalizzate alla valorizzazione degli stessi beni nell'ottica della rete, in particolare in occasione di eventi e manifestazioni rilevanti che portano sul territorio flussi consistenti di persone.

Si prevede in particolare **l'allestimento con attrezzature ed arredi di laboratori del sapere, di laboratori artistici, di officine teatrali e artistiche e di spazi-incontro letterari.**

2. Attivazione presso n. 15 beni di pregio e sul territorio del SAC di servizi didattici, laboratoriali e di animazione territoriale per valorizzazione turistica e didattica del territorio del SAC, secondo un calendario programmato sulla scala dell'intero SAC, anche coordinato con le iniziative di Puglia Promozione.





parco nazionale® dell'alta murgia

A seguito di procedura negoziata avviata dalla Regione Puglia - Servizio Beni Culturali - per progetti di valorizzazione culturale nell'ambito delle strategie di integrazione dei Sistemi Ambientali e Culturali nell'ambito della Scheda n. 49 sopra menzionata, con Atto Dirigenziale n. 336 del 04.11.2015 del Servizio Beni Culturali della Regione Puglia la stessa è stata conclusa positivamente e sono state ritenute ammissibili n. 03 schede operazione predisposte dal Servizio Tecnico dell'Ente per conto del SAC Alta Murgia, come concordate con il Tavolo Tecnico del SAC, in particolare:

Interventi di interconnessione dei beni mediante l'utilizzo di software e di sistemi di gestione e promozione dei luoghi della cultura;



Alta Murgia Immersive experience: valorizzazione dell'offerta culturale presso i beni/poli afferenti ai tematismi Natura e carsismo, l'esperienza della tradizione e I luoghi della cultura, attraverso esperienze digitali innovative;

Allestimento e funzionalizzazione di punti accoglienza e bookshop per il rafforzamento dell'offerta integrata dei servizi del S.A.C.;

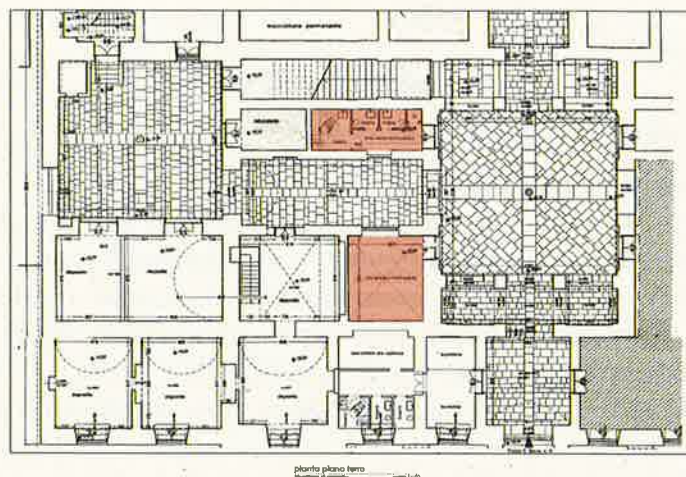



parco nazionale
dell'**alta murgia**

Secondo i seguenti importi di spesa:

Progetto	Finanziamento concesso	Cofinanziamento Ente	Totale importi
1. <i>Acquisizione di software di gestione e catalogazione del patrimonio culturale dei beni del S.A.C., previa la creazione di una banca dati multimediale, secondo gli standard ICCD e manutenzione ed evoluzione dell'infrastruttura www.visitparcoaltamurgia.it.</i>	€ 91.096,80		€ 91.096,80
2. <i>Servizi di realizzazione e produzione esecutiva dei contenuti immersivi compreso lo sviluppo software ed applicativo dei tematismi: natura e carsismo, l'esperienza della tradizione e i luoghi della cultura, afferenti i beni del SAC Alta Murgia.</i>	€ 160.118,86	€ 21.917,14	€ 182.036,00
<i>Valorizzazione dell'offerta culturale presso i beni/poli afferenti ai tematismi natura e carsismo, l'esperienza della tradizione e i luoghi della cultura, attraverso l'allestimento con tecnologie digitali innovative dei beni del SAC Alta Murgia.</i>	€ 139.881,14	€82.295,02	€ 222.176,16
4. <i>Adeguamento funzionale, allestimento e attivazione di un punto di accoglienza/bookshop e informazione presso il Museo Archeologico Nazionale Jatta a Ruvo di Puglia.</i>	€ 100.000		€ 100.000
	€ 491.096,80	€ 104.212,16	€ 595.308,96

4. Progetto SAVEGRAINPUGLIA.

SAVEGRAINPUGLIA progetto coordinato dall'IBBR-CNR di Bari finanziato con fondi PSR 2007-2013 misura 214 finalizzato al recupero e riproduzione di varietà coltivate di cereali e leguminose in via di estinzione. Costo totale del progetto concluso nel 2015 euro 2.500.000,00. Quota dell'Ente per la parte già conclusa euro 60.000,00, Il Progetto è stato rifinanziato con euro 1.800.000,00 per gli anni 2016-2017. Quota dell'Ente euro 30.000,00. Nell'ambito del progetto sono rintracciate sette cv in via di estinzione due specie di cereali





parco nazionale®
dell'**alta murgia**

e cinque specie di leguminose, sono stati conclusi sette contratti con agricoltori custodi per la riproduzione in situ delle cv da conservare.

5. LIFE+ Biodiversità denominato "Control and eradication of the invasive exotic plant species *Ailanthus altissima* in the Alta Murgia National Park", acronimo LIFE+ Alta Murgia.

Il progetto ha l'obiettivo di eradicare dal territorio del Parco Nazionale dell'Alta Murgia, la specie arborea esotica invasiva *Ailanthus altissima* con l'impiego di tecniche innovative a basso impatto ambientale, al fine di ridurre la diffusione e l'impatto negativo all'interno dell'area protetta e salvaguardare e recuperare gli habitat naturali da essa occupati. Partner del progetto sono: l'Istituto di Scienze delle Produzioni Alimentari (ISPA) del CNR di Bari (capofila), l'Ente Parco Nazionale dell'Alta Murgia, il Corpo Forestale dello Stato che collabora attraverso il CTA del Parco dell'Alta Murgia, l'Agenzia Regionale per le Attività Irrigue e Forestali (ARIF) della Regione Puglia.

Il progetto avrà durata di quattro anni ed avrà un costo di € 1.757.740,00 cofinanziati per il 50% dall'Unione Europea. Fine progetto dicembre 2017.

Nel 2015 è stata conclusa la fase autorizzativa per l'avvio della fase operativa del progetto, l'Ente Parco ha supportato il capofila nello svolgimento delle procedure di per l'ottenimento del parere di valutazione d'incidenza, di autorizzazione paesaggistica, di autorizzazione al taglio, ha collaborato alla mappatura delle aree interessate dalla presenza di ailanto ed ha seguito i lavori di eliminazione della specie mediante taglio e trattamento delle piante giovani e trattamenti endoterapici di quelle di maggiori dimensioni. Ha organizzato una giornata formativa su "Tecniche di controllo di *Ailanthus altissima* nel Parco Nazionale dell'Alta Murgia" presso la masseria Torre di Nebbia a Corato in provincia di Bari.

6. "Convivere con il lupo, conoscere per preservare". Fondi Ministeriali € 55.000,00.

Con nota prot. n. 0008167/PNM del 24.04.2014, il Ministero dell'Ambiente e della Tutela del Territorio e del Mare informava l'Ente circa l'assegnazione di fondi per l'anno 2015 per un importo pari a Euro 101.000. L'Ente ha approvato le schede relative a 3 progetti di conservazione, in collaborazione con altri Enti Parco nazionali, tra cui "Convivere con il lupo, conoscere per preservare": Il sistema dei Parchi nazionali dell'Appennino meridionale (Alta Murgia, Appennino Lucano, Pollino e Aspromonte) finalizzato allo sviluppo di misure coordinate di protezione per il lupo, in cui si prevedono attività di comunicazione e divulgazione dei risultati di progetto per un importo totale di euro 55.000,00.

Il progetto "Convivere con il Lupo, conoscere per preservare: misure coordinate per la protezione del Lupo" è un'azione di sistema trasversale in ambiti ecoregionali differenti che coinvolge i Parchi nazionali del Pollino, Aspromonte, Appennino Lucano - Val d'Agri - Lagonegrese, Gargano, Cilento-Vallo Diano-Monti Alburni.

Scopo generale del progetto

La verifica della condizione demografica della specie è particolarmente complessa e richiede un'adeguata conoscenza della consistenza, della mortalità e dell'andamento numerico della popolazione di lupi, perciò gli obiettivi di questa strategia condivisa per la tutela del lupo nei Parchi dell'Appennino meridionale, puntano a:

- aumentare le conoscenze scientifiche sulla popolazione appenninica di questa specie;





parco nazionale*
dell'**alta murgia**

- analizzare il ruolo delle aree di connessione funzionale (corridoi ecologici);
- ridurre le minacce o i fattori limitanti per la specie;
- sensibilizzare le collettività locali;
- attenuare i conflitti tra il lupo e le attività dell'uomo.

Obiettivi del piano di monitoraggio

Il piano di monitoraggio ha raggiunto i seguenti obiettivi:

- ✓ valutare la consistenza della popolazione di lupo;
- ✓ accertare la presenza di nuclei riproduttivi di lupi;
- ✓ individuare le aree di maggiore importanza per la conservazione della specie;
- ✓ creare una banca dati di riferimento e una cartografia tematica;
- ✓ monitorare l'impatto dei danni sulla zootecnia locale;
- ✓ approfondire le conoscenze sulla genetica della popolazione di lupo.

Azioni svolte

In base agli obiettivi enunciati si sono attuate le seguenti attività:

- ✓ attivazione di un sistema di monitoraggio tramite la tecnica dell'ululato indotto (*wolf-howling*);
- ✓ attivazione di un sistema di monitoraggio tramite tracciatura delle piste su neve;
- ✓ intensificazione della raccolta di campioni biologici da inviare all'analisi genetica;
- ✓ analisi dei dati relativi alle richieste di risarcimento erogate dall'Ente;

Le attività elencate sono state già avviate e standardizzate e pertanto possono essere ripetute negli anni in modo da poter monitorare la popolazione di lupo a lungo termine nel territorio dell'Appennino meridionale.

Risultati

I diversi metodi applicati al fine di stimare la popolazione di lupo, considerando la presenza di branchi indipendenti in comprensori/settori specifici dell'area di studio, si può evincere come non ci sono grosse differenze tra i diversi metodi e che la popolazione minima si aggira intorno alle 10 unità, con un numero minimo di branchi riproduttivi pari a due, distribuiti nei comprensori di Lisciocoli/(Acquatetta?) e Lama d'Ape/Jatta/Scoparello.

I tre metodi sin'ora applicati sembrano compensarsi e "aiutarsi a vicenda" al fine di poter stimare con un certo grado di precisione il numero minimo di individui che "gravitano" nelle aree più calde e vocate; in particolare, l'analisi genetica permette e ha permesso di marcare gli animali che grazie alla "ricattura" è stato possibile descrivere e quantizzare il numero di comprensori indipendenti. Questo risulta molto importante poiché, associata l'indipendenza dei branchi o degli individui che frequentano determinati comprensori, è possibile grazie all'ausilio del fototrappolaggio, per esempio, estrapolare il numero minimo degli individui nell'area di studio come somma dei lupi rinvenuti nei singoli comprensori. Il wolf-howling viceversa, pur stimando molto bene il numero di lupi, risulta essenziale per l'individuazione dei rendez-vous e la stima dei piccoli nei branchi riproduttivi.

Metodi di stima dei lupi

Comprensori	Ft	Gene	WH	Tot
Lisciocoli/(Acquatetta?)	4	3	4	11





parco nazionale*
dell'**alta murgia**

Ape/Jatta/Scoparello	4	3	5	12
Quarto	2	0	1	3
TOTALE	10	6	10	26

Tabella: Stima degli individui con diversi metodi (Ft: fototrappolaggio; Gene: analisi genetiche da materiale biologico; WH: wolf-howling) nei diversi comprensori territoriali

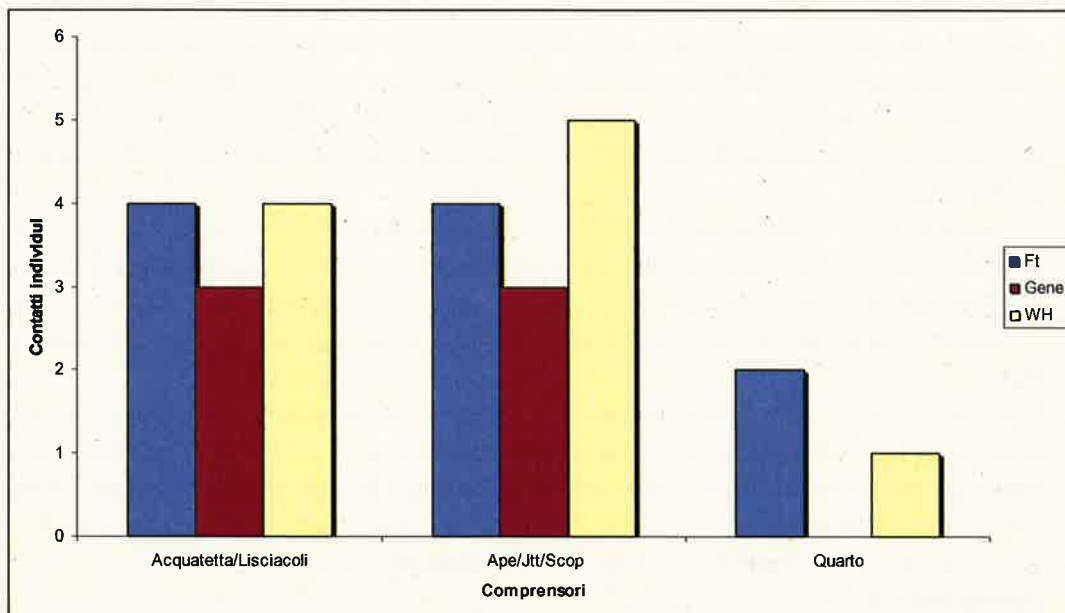

7. Rete euromediterranea per il monitoraggio, la conservazione e la fruizione dell'avifauna migratrice e dei luoghi essenziali alla migrazione" (capofila Parco Nazionale dell'Aspromonte, PN Circeo, PN Vesuvio, PN Gargano) Fondi Ministeriali € 25.000,00.

Il Parco Nazionale dell'Alta Murgia, in collaborazione con gli altri Enti Parco coinvolti, e soprattutto con il Parco Nazionale dell'Aspromonte (Ente capofila), si è impegnato ad individuare, nell'ambito dei propri territori, le postazioni di osservazione e ad applicare il protocollo di rilevamento dati proposto, attuando lo stesso alla situazione locale.

Lo scopo principale del piano di monitoraggio è quello di colmare una lacuna conoscitiva sulla migrazione di questi uccelli, in una porzione di territorio pugliese per il quale non esistono studi in tal senso; l'altopiano murgiano, seppur non si configuri come un vero e proprio bottleneck migratorio, potrebbe rivelarsi cruciale per meglio comprendere il fenomeno migratorio a livello regionale e, in relazione agli altri siti interessati dal medesimo progetto, a quanto viene osservato nel Parco Nazionale del Gargano.





parco nazionale^o
dell'**alta murgia**

Obiettivi generali:

Il programma di monitoraggio consentirà la raccolta di nuove informazioni sull'entità dei flussi migratori che attraversano l'Italia e il Mediterraneo centrale nonché sulla fenologia delle principali specie di rapaci veleggiatori. A livello locale saranno meglio definite le rotte migratorie principali ed il comportamento delle specie durante l'attraversamento del territorio.

L'azione di studio avviata già in altri Parchi Nazionali ha delle sicure positive ricadute sulla gestione globale delle specie migratrici e del fenomeno migratorio, tuttavia il quadro delle informazioni risulta oggi lacunoso per diversi aspetti.

Con il presente studio si vuole colmare il gap di conoscenze sul fenomeno migratorio mediante la realizzazione di una rete di monitoraggio che sviluppi uno studio basato su azioni sinergiche e standardizzate che consentano di implementare e promuovere le conoscenze sulla migrazione dei veleggiatori attraverso il Mediterraneo centrale. I dati confluiranno in un database unico per una migliore interpretazione dei fattori influenzanti la migrazione.

Lo sviluppo di una campagna di raccolta dati simultanea e standardizzata tra i principali siti dell'Italia Meridionale (Alta Murgia, Gargano, Circeo, Vesuvio e Aspromonte) è essenziale per raccogliere informazioni utili a spiegare la notevole differenza tra i contingenti rilevati in Aspromonte e nelle altre aree dell'Italia centrale e meridionale durante il transito post-nuziale

Obiettivo primario del progetto è, quindi, la determinazione precisa della fenologia delle tre aree principali di monitoraggio, le tendenze evolutive e la fenologia di popolazione delle specie di grandi veleggiatori che migrano utilizzando il Mediterraneo centrale. Verranno inoltre individuati e mappati tutti i siti di stop-over regolarmente utilizzati dai rapaci prima di intraprendere la traversata dei tratti di mare adiacenti i siti di studio.

Specie target

Lo studio sarà rivolto principalmente ad indagare tutte le specie di Rapaci diurni che transitano nel territorio del Parco, ma verranno monitorate anche tutte le altre specie, con particolare riguardo alle specie di grandi veleggiatori quali ad esempio le Cicogne.

Scelta delle stazioni di monitoraggio

I siti di monitoraggio saranno selezionati dopo le opportune verifiche bibliografiche e sul campo, a seguito di ispezioni e sopralluoghi, in modo tale da individuare le aree di maggiore interesse e logisticamente migliori al fine del presente studio.

Periodo di monitoraggio

Il protocollo di monitoraggio prevede sette sessioni della durata di 5 gg. (pentadi), intervallate da periodi di medesima durata, nei quali non verranno effettuate osservazioni. La decisione di non effettuare la copertura dell'intero periodo è dettata dall'ottimizzazione delle risorse economiche disponibili e dalla necessità di coprire, per quanto possibile, l'intero periodo migratorio, in virtù della diversa fenologia delle specie potenzialmente più frequenti ed abbondanti, sia che esse siano "precoci" (es: Nibbio bruno in migrazione post-nuziale) o "tardive" (es: Pecchiaioli in migrazione pre-nuziale). L'utilizzo delle pentadi per il monitoraggio dell'avifauna migratrice è largamente utilizzato nell'ambito dell'inanellamento scientifico e si utilizza prevalentemente sui passeriformi (Berthold, 1973), tuttavia si ritiene, che in via sperimentale, questa metodologia si possa applicare anche nel presente studio.





parco nazionale*
dell'**alta murgia**

poichè consente di standardizzare la raccolta dati in favore dell'ottenimento di valori indicizzati che consentano di effettuare confronti sul medio e lungo periodo.

Le osservazioni verranno condotte in contemporanea da due squadre di rilevatori, la prima posta nella SF, la seconda in una delle due PM che verranno indagate a pentadi alterne.

Migrazione primaverile: a partire dal 14 marzo 2016, verranno effettuate 7 sessioni fino a metà Maggio.

Migrazione autunnale: a partire dal 11 agosto 2016, verranno effettuate 7 sessioni fino a metà Ottobre.

Risultati attesi

In linea con quanto richiesto dal Protocollo tra i Parchi, saranno raccolte informazioni riguardo:

- Periodo di migrazione;
- Orario di migrazione;
- Age e sex ratio;
- Tendenze evolutive delle specie osservate.

Si sottolinea però che, in virtù delle scarse conoscenze del fenomeno migratorio nel territorio dell'Alta Murgia, il progetto si pone l'obbiettivo supplementare, ma altrettanto importante, di colmare tali lacune ed in particolare:

- Stimare l'effettiva importanza del territorio in quanto a contingenti migratori (analisi quantitativa)
- Stilare una prima check-list di specie migratrici, con particolare riferimento ai grandi veleggiatori, al fine di verificare l'importanza conservazionistica delle stesse, e quindi del territorio (analisi qualitativa)
- Individuare eventuali siti di stop-over o roost migratori
- Individuare e cartografare eventuali rotte preferenziali

In conclusione, dunque, si auspica di ottenere dati di notevole importanza per la pianificazione di future indagini e ricerche, andando a costituire a livello locale un indispensabile punto di partenza verso la comprensione del fenomeno migratorio.





parco nazionale®
dell'alta murgia

4.2 Progetti del parco finanziati con fondi propri o che non prevedono impegno di risorse

1. MONITORAGGIO DELLA SPECIE SUS SCROFA 186.000,00 euro (impegno del 2012 su 3 anni)

L'attività di gestione si concentra esclusivamente sul monitoraggio finalizzato alla stima e all'analisi dell'evoluzione della popolazione, attraverso stima dell'abbondanza e del trend di popolazione su transetti faunistici standardizzati, stima della densità di popolazione attraverso la metodologia della battuta nelle aree campione individuate.

I censimenti del cinghiale nelle aree boschive attraverso l'applicazione del metodo della battuta sono stati svolti dal 22 AL 26 FEBBRAIO 2015. Nelle aree campionate sono stati censiti 194 cinghiali, con una media di 28 ± 30 capi per area campione. Considerando i 666 ha censiti, è stata stimata una densità totale di 29 capi/100 ha, con una popolazione presunta di circa 3200 esemplari su 11.000 ha di superficie boscata del Parco. Risultato che va considerato con dovuta cautela, appurata la distribuzione aggregata della specie sulla base dell'esperienza maturata; pertanto, sarebbe opportuno e corretto riferire i conteggi relativamente alle aree o ai settori indagati, limitandosi a non estrapolare il dato di popolazione, nonostante le aree campione censite siano rappresentative della superficie totale boschiva.

In accordo con quanto già emerso negli anni precedenti, si può evincere come le aree con una maggiore densità (o con un maggiore raggruppamento degli individui e dei gruppi familiari) sono risultate Masserie Nuove, Lama d'Ape e il bosco di Acquatetta.

Conteggio 2015: area campione, estensione delle aree di battuta (ha), numero di capi avvistati, densità di popolazione per area di battuta, percentuale di bosco censito su un totale di 11.000 ha, stima di densità e di popolazione.

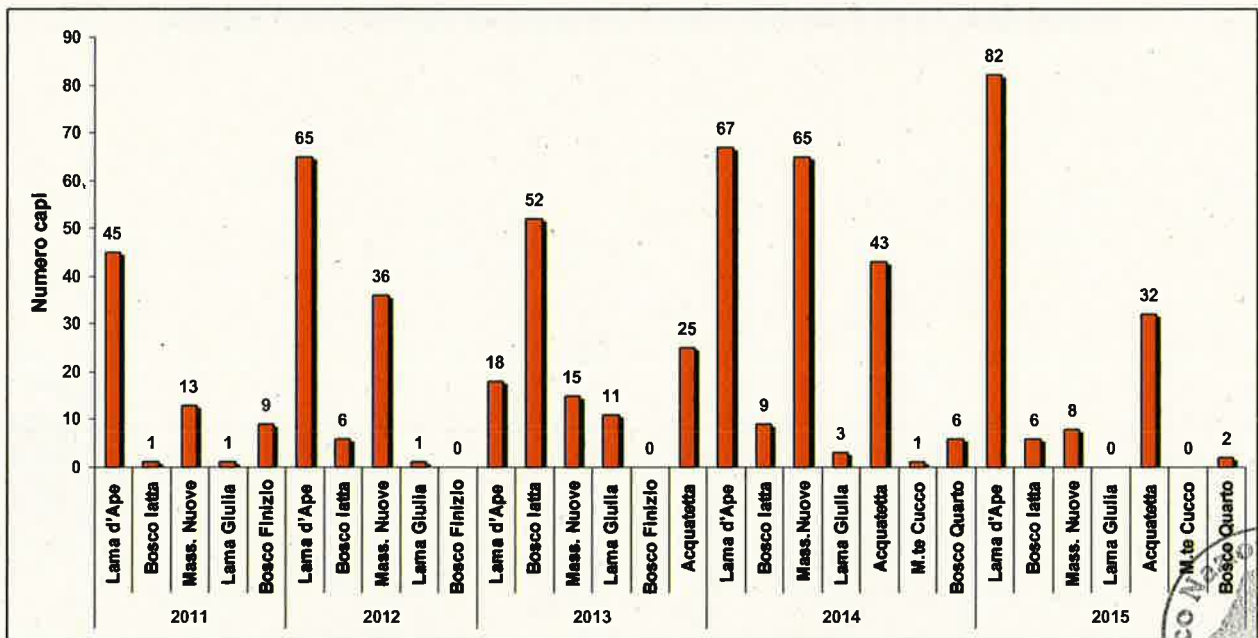



parco nazionale^o
dell'**alta murgia**

Azione di cattura e traslocazione capi di cinghiale

Il numero totale di giorni di cattura relative al primo anno di attività (11 Novembre 2014 – 11 Novembre 2015) è stato pari a 100, utilizzando un massimo di 8 gabbie in 11 siti di cattura, raggiungendo quindi uno sforzo di cattura pari a 550 giorni/trappola (Tabella 1). In totale durante il periodo di cattura sono stati catturati 140 esemplari di cui 123 sono stati ritenuti, come da protocollo, idonei alla traslocazione, 11 sono stati rilasciati poiché sono risultati al di sotto dei 15 Kg e in stato di allattamento e 6 sono stati marcati con collari satellitari e rilasciati al fine di effettuare studi specifici di radiotelemetria sulla specie.

2. Monitoraggio della Lepre Italica euro 23.000

Nell'ambito del "Progetto di Sistema per la Conservazione della Lepre italiana" nel Parco nazionale dell'Alta Murgia si sta effettuando un'azione di monitoraggio al fine di valutare la presenza della Lepre italiana.

I censimenti vengono effettuati mediante la tecnica dello *spotlight census* in quanto presenta un buon rapporto costi/benefici e risulta ideale per lo studio di specie, come la lepre, con abitudini notturne o crepuscolari.

Essa consiste nel percorrere in auto un transetto prestabilito da cui due operatori muniti di fari alogeni da 2.000.000 candele esplorano il territorio ai lati dell'automezzo. Per consentire l'avvistamento degli animali la velocità dell'auto viene mantenuta tra gli 8-10 Km/h con eventuali soste per chiarire casi dubbi, mediante l'utilizzo di un binocolo. Ogni avvistamento viene georeferenziato tramite un GPS.

Studi su base cartografica, integrati con indagini di campo hanno permesso l'identificazione di nove transetti che presentano caratteristiche ambientali idonee alla specie in questione, in particolare zone di ecotono tra bosco, pascolo e campi coltivati.

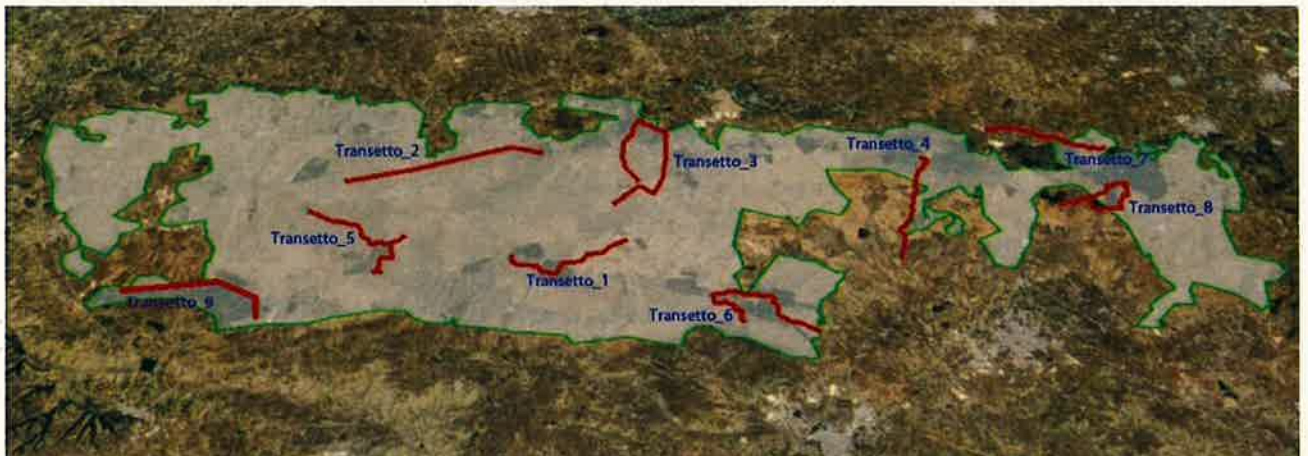

3. Atlante degli anfibi e rettili Euro 18.300

A partire dal 2010, il Parco Nazionale dell'Alta Murgia ha intrapreso una serie di studi e ricerche mirate, allo studio, al monitoraggio ed alla conservazione delle popolazioni di Anfibi presenti sul proprio territorio e dei relativi siti riproduttivi. Detti studi, finanziati dal Parco e realizzati dalla Società WWF Oasi, tramite il progetto denominato BatracoMurgia, hanno avuto come obiettivi: 1) il Censimento delle zone umide dell'area di studio; 2) l'Elaborazione di un inventario faunistico dettagliato e aggiornato delle specie di anfibi presenti nelle zone umide; 3) la Proposta di interventi gestionali finalizzati alla rimozione o





parco nazionale*
dell'**alta murgia**

mitigazione dei fattori d'impatto che rappresentano minacce immediate per la conservazione delle specie e per il mantenimento a lungo termine della funzionalità ecologica nelle aree umide.

Il Progetto BatracoMurgia ha fornito preziose informazioni su specie e siti riproduttivi presenti nel territorio del Parco Nazionale, definendone lo status e le potenziali criticità.

Nell'ambito del citato progetto, è stata confermata all'interno del Parco la presenza di 5 specie di anfibi (*Lissotriton italicus*, *Triturus carnifex*, *Bufo bufo*, *B. balearicus* e *Pelophylax kl. esculentus*), mentre non sono state rinvenute *Bombina pachypus* e *Hyla intermedia* ritenute molto probabilmente da considerare estinte nell'area.

Al contrario di quanto rilevato per le specie di Anfibi, le conoscenze sulla reale presenza e distribuzione dei Rettili appaiono datate ed insufficienti, anche per specie comuni e diffuse a livello regionale (es: *Podarcis sicula*, *Hierophis viridiflavus*)

Al fine di completare il quadro conoscitivo quali-quantitativo sull'Erpetofauna del territorio dell'Alta Murgia, l'Ente Parco Nazionale dell'Alta Murgia e la Societas Herpetologica Italica hanno stipulato una convenzione per la realizzazione del Progetto "Atlante degli Anfibi e dei Rettili del SIC "Murgia Alta""

In sintesi gli scopi del progetto possono essere così schematizzati:

Verificare la distribuzione delle specie di Rettili e Anfibi all'interno dell'area indagata;

Valutare le aree a maggiore abbondanza specifica;

Analizzare criticamente i dati esistenti in Bibliografia;

Informatizzare i dati raccolti in un Data-Base georeferenziato;

Realizzare i testi dell'Atlante secondo indicazioni del Committente;

Metodi

L'area indagata, in accordo con quanto in uso per la redazione di atlanti distributivi erpetologici e faunistici in genere, è stata suddivisa in base al reticolo UTM, con maglia base di 5 km di lato.

La raccolta dei dati sulla distribuzione dell'erpetofauna è stata pianificata secondo metodologie differenti a seconda della classe di rarità delle specie considerate.

Per le "specie comuni", sono stati pianificati transetti in punti prestabiliti in base a studio ed analisi della cartografia, in modo da coprire per ogni particella 5x5, tutti gli habitat rappresentativi del territorio comprese le aree maggiormente frammentate che non rientrano in una classificazione canonica di habitat (ad es. forestale o rurale);

Per ogni maglia o particella di 5x5 km è stata pianificata almeno un'uscita, effettuando almeno un transetto di 60' per ogni habitat presente individuato.

Per le "specie rare ed elusive", invece, sono state reperite informazioni georeferenziate sia dalla consultazione della bibliografia esistente o degli specifici progetti di ricerca già in corso, sia tramite appositi sopralluoghi effettuati individuando la metodologia più idonea per le singole specie potenzialmente presenti.

4. Mitigazione del conflitto uomo fauna selvatica

Le attività si riferiscono all'indennizzo dei danni causati dalla fauna selvatica alle colture ed all'allevamento, in ossequio al Regolamento, approvato con Deliberazione del Consiglio Direttivo n. 02/08 del 28 gennaio 2008, che disciplina le modalità per la denuncia del danno causato dalla fauna selvatica, per la domanda di accertamento dello stesso e per la valutazione della sua entità nonché per la concessione e per la liquidazione del relativo indennizzo, ai sensi dell'art. 15 della legge 6.12.1991, n. 394 e successive modificazioni e integrazioni.

A riguardo per l'anno 2014 sono pervenute:

1. N. 91 istanze indennizzo fauna selvatica alle colture di cui N. 42 istanze liquidate, ed istruite e liquidate n. 21 istanze relative all'anno 2015.
2. N. 11 istanze indennizzo fauna selvatica all'allevamento di cui N. 11 istanze liquidate





parco nazionale®
dell'**alta murgia**

5. Revisione ed aggiornamento della proposta di Piano per il Parco ed al Regolamento. Tra i compiti del Servizio Tecnico vi è quello di coordinare l'iter autorizzativo del Piano per il Parco e del Regolamento del Parco per il territorio del Parco Nazionale dell'Alta Murgia, detto strumento approvato dal Consiglio Direttivo con Deliberazione n. 9 del 31-05-2010 ha acquisito in data 29-03-2011 il parere della Comunità del Parco con Deliberazione n.1, ed è stato inoltrato alla Regione Puglia per la sua adozione.

Parallelamente all'iter autorizzativo di detto strumento è stata avviata dal Servizio Tecnico con nota prot. 3137 del 24-09-2010 la procedura di VAS ex D.lgs n. 152 del 03-04-2006 e s.m.i., con la predisposizione e trasmissione del documento di scoping e l'avvio della prima consultazione pubblica. Il Servizio tecnico inoltre ha accompagnato nel corso dell'anno le fasi del Piano sino ad oggi attraverso lo svolgimento di attività istruttorie, l'organizzazione di conferenze di presentazione del Piano e del Regolamento presso tutti i Comuni del territorio del Parco, incontri con il le Amministrazioni locali e gli Organi professionali al fine di condividere con la Comunità del Parco detti strumenti. Detto strumento è stato depositato presso gli uffici della Regione Puglia per la relativa adozione e a seguito di costante confronto tra questo Ente e la Regione Puglia, con determinazione della Regione Puglia n. 15 del 21/12/2012 è stata formulata la proposta di adozione, con prescrizioni.

In seguito il gruppo di lavoro, costituito dal personale del Servizio Tecnico dell'Ente ha proceduto ad apportare le modifiche ed integrazioni ai documenti di Piano e di VAS come richieste, approvate con Deliberazione Presidenziale n. 17/2014 del 03/06/2014, e giusto parere favorevole della Comunità del Parco di cui alla Del. N. 02/2014 del 14/07/2014, e trasmesse alla Regione per i successivi adempimenti.

Nel corso del 2015 sono state espletate e concluse le procedure, ex art. 12, c. 4, della L. 394/91 e ss.mm.ii., ed ex D.Lgs. n. 152/2006 (Norme in materia ambientale) di Valutazione ambientale strategica (VAS), in attuazione della direttiva 2001/42/CE del Parlamento europeo e del Consiglio del 27 giugno 2001, e della L.R. del 14 dicembre 2012, n. 44, relative alle controdeduzioni alle osservazioni pervenute nell'ambito dei predetti procedimenti, con l'aggiornamento dei relativi documenti, nonché predisposti i documenti per la verifica di conformità al Piano Paesaggistico Territoriale Regionale (PPTR) vigente, ex art. 98 delle relative N.T.A.

6. Proseguito della procedura di V.A.S. al Piano per il Parco ed al Regolamento

Parallelamente all'iter autorizzativo di detto strumento è stata avviata dal Servizio Tecnico con nota prot. 3137 del 24-09-2010 la procedura di VAS ex D.lgs n. 152 del 03-04-2006 e s.m.i., con la predisposizione e trasmissione del documento di scoping e l'avvio della prima consultazione pubblica. Il Servizio tecnico inoltre ha accompagnato nel corso dell'anno 2011 le fasi del Piano sino ad oggi attraverso lo svolgimento di attività istruttorie, l'organizzazione di conferenze di presentazione del Piano e del Regolamento presso tutti i Comuni del territorio del Parco, incontri con il le Amministrazioni locali e gli Organi professionali al fine di condividere con la Comunità del Parco detti strumenti. I tecnici dell'Ente hanno redatto i documenti relativi alla procedura di V.A.S., in particolare:

- Rapporto Ambientale,
- Sintesi non tecnica,
- Dichiarazione di Sintesi;

approvati con Deliberazione Presidenziale n. 17/2014 del 03/06/2014, e giusto parere favorevole della Comunità del Parco di cui alla Del. N. 02/2014 del 14/07/2014, e trasmessi alla Regione per i successivi adempimenti.

Nel corso del 2015 è stata espletata e conclusa, con aggiornamento dei relativi documenti, la procedura, ex D.Lgs. n. 152/2006 (Norme in materia ambientale) di Valutazione ambientale strategica (VAS), in attuazione della direttiva 2001/42/CE del Parlamento





parco nazionale
dell'alta murgia

europeo e del Consiglio del 27 giugno 2001, e della L.R. del 14 dicembre 2012, n. 44, giusto parere motivato del Dirigente del Servizio Ecologia della Regione Puglia, giusta Determinazione dirigenziale n. 227 del 24 giugno 2015.

7. Implementazione data base shape file

Si è proceduto ad aggiornare il database dell'Ente, attraverso la creazione di n. 4 shape relativi all'attività di monitoraggio svolta nel campo della conservazione, n. 5 shape relativo all'attrezzamento d'itinerari di fruizione turistica, percorsi guidati, ed ad aggiornare gli shape di Piano a seguito dell'espletamento delle procedure di Legge.

8. Progetto Studio per la Caratterizzazione Genetica e Dendrologica di una Popolazione Isolata di Quercus Trojana finalizzato alla definizione delle relazioni con altre popolazioni presenti nell'areale pugliese del Fragno e per la individuazione di elementi idonei alla produzione di seme certificato. Progetto svolto con il contributo tecnico dell'Istituto IBAF del CNR di Porano. Progetto rifinanziato con euro 6.000,00 nel 2015 con fondi dell'Ente e conclusosi con la presentazione dei risultati allo IUFRO Tree Biotechnology Conference "Forests: the importance to the planet and society" Firenze giugno 2015.

9. Avvio del progetto "ARTROPODI DEL PARCO DELL'ALTA MURGIA" con la collaborazione del Dipartimento di Scienze del Suolo, della Pianta e degli Alimenti, (DiSSPA) dell'Università degli Studi di Bari "Aldo Moro", il progetto prevede la realizzazione di un censimento preliminare e parziale dell'artropodofauna del Parco Nazionale dell'Alta Murgia, il progetto è finanziato con fondi dell'Ente (46.800,00 euro) che serviranno a finanziare due assegni di ricerca, avrà termine nel 2017.

10. La carta europea del turismo sostenibile

Il Parco Nazionale dell'Alta Murgia nell'aprile 2013 ha dato avvio al processo partecipato di adesione alla CETS. Nel dicembre 2013 al termine dell'ultimo forum di chiusura del processo sono stati redatti il Piano di Azione e il Dossier di Candidatura successivamente inviati, nel febbraio 2014, alla Federazione Europea dei Parchi per la validazione e l'approvazione.

Come da prassi a seguito della candidatura, l'Europarc Federation ha operato la verifica dei documenti e pianificato a giugno del 2014 la visita del valutatore.

Nel positivo rapporto di valutazione "[...]...*Il PNAM non solo merita la Carta, ma merita anche uno speciale riconoscimento su come interpreta la Carta, e come ha redatto i documenti. Può servire da esempio per altri parchi (almeno in Italia)...*...", propedeutico all'assegnazione del riconoscimento della CETS, che è stata conseguita ufficialmente nel dicembre 2014, il valutatore ha espresso delle raccomandazioni alcune delle quali, le più significative, sono servite per tracciare le linee di azione del Piano relativamente alla CETS, di seguito riportate:

- Accrescere il coordinamento e il ruolo decisivo del PNAM nell'area della Carta;
- Migliorare i programmi di formazione sia per lo staff dell'area protetta che per gli operatori turistici nell'ambito del turismo sostenibile;
- Mantenere l'assistenza tecnica e la segreteria per il monitoraggio dell'Programma d'Azione della CETS e anche la partecipazione nella rete di attività della CETS;
- Avere particolare cura nel preservare e promuovere la ricca eredità culturale e archeologica;
- Coinvolgere meglio le associazioni di tutela ambientale.

Le fasi di avvio e la costituzione della segreteria tecnica

L'Ente Parco, avendo riconosciuto nella Carta Europea per il Turismo Sostenibile nelle Aree Protette (di seguito CETS) uno importante strumento per lo sviluppo del territorio, ha





parco nazionale®
dell'**alta murgia**

ritenuto necessario svilupparla in coerenza con lo strumento di Pianificazione Territoriale del Parco.

Considerando, inoltre, le raccomandazioni di Europarc trasmesse nel luglio del 2014, succitate, l'Ente Parco nell'ottobre 2014 ha ritenuto necessario, per supportare il processo di applicazione, valutazione e monitoraggio della CETS costituire una segreteria segretaria tecnica dedicata, ospitata presso una delle strutture del parco, ovvero, nell'Officina del Piano per il Parco "Don Francesco Cassol", sita a Ruvo di Puglia.

L'11 dicembre 2014 il Parco Nazionale dell'Alta Murgia ha visto ufficialmente riconosciuto il percorso partecipato che, attraverso le 59 azioni realizzate dall'Ente con istituzioni locali, aziende private ed associazioni, ha portato al conseguimento della CETS. La cerimonia di premiazione ha avuto luogo a Bruxelles, nella sede del Parlamento Europeo, in un evento che ha coinvolto tutti i Parchi europei insigniti della CETS nel coro del 2014.

LA FASE I - Carta Europea del Turismo Sostenibile

Tra i mesi di gennaio 2015 e di febbraio 2015, sono stati messi a punto il sistema di verifica e monitoraggio del piano di azione in stretta collaborazione con i referenti per la CETS della Federparchi.

Nel marzo del 2015 è stato convocato dalla segreteria tecnica per conto dell'Ente, il Forum permanente della Carta, strumento di cui si è dotato il Parco per poter incontrare almeno due volte l'anno i sottoscrittori delle azioni. L'oggetto dell'incontro era la costituzione, appunto, del detto forum.

Durante il Forum, oltre ad aver illustrato la scheda e ad avere chiarito alcuni dubbi emersi per la compilazione della stessa, sono stati raccolti i suggerimenti per rafforzare il processo. Da più attuatori della carta è emersa la necessità di aumentare la visibilità delle attività svolte nell'ambito della CETS dai diversi soggetti, nonché la volontà di cooperare insieme su iniziative comuni e rafforzare il proprio ruolo reciprocamente e favorire lo sviluppo di attività turistiche rivolte al turismo naturalistico e/o sportivo.

Per dare seguito a tale esigenza, attraverso la segreteria tecnica e in collaborazione con gli sviluppatori del sito, nel periodo da aprile a giugno del 2015, si è provveduto a riorganizzare il sito dell'Officina del Piano, dedicando una sezione specifica alla CETS.

Verso il secondo Forum....

Dal mese di Luglio è iniziata una fase di ascolto mirato e di monitoraggio puntuale dedicata agli incontri "porta a porta". Questi incontri *pear to pear* con i redattori delle Azioni della carta, tenuti sia presso la sede dell'Officina del Piano "Don Francesco Cassol" a Ruvo di Puglia, sia direttamente presso le sedi dei soggetti coinvolti, sono stati pensati e attuati per rafforzare l'alleanza tra il parco e gli attori locali, operare una verifica motivante, "su campo", sulla necessità di dare seguito agli impegni sottoscritti nell'ambito della CETS, garantire la continuità della fase di ascolto che il Parco aveva promosso durante il processo di adesione alla CETS e per preparare la convocazione del forum permanente per il secondo ed ultimo incontro previsto per l'anno 2015 finalizzato al monitoraggio del primo anno di attività della carta.

Risultati *NON* attesi

Per chiudere la disamina di questo, primo anno di attività conclusosi con il secondo Forum di monitoraggio tenutosi il 18 dicembre del 2015, è essenziale evidenziare un aspetto positivo, un *risultato non atteso* per l'appunto, che si è verificato, ovvero, la creazione di sinergie tra soggetti che prima di partecipare al processo non avevano mai dialogato e collaborato. Alcune delle azioni proposte da soggetti appartenenti a ambiti differenti si sono fuse, sovrapposte e compenstrate determinando una maggiore efficacia nel perseguimento degli obiettivi della carta, per il sistema turistico ambientale e culturale basato sulla collaborazione tra "imprenditori turistici" e l'Ente Parco a reciproco beneficio e diretta ricaduta sull'economia dell'Alta Murgia.





parco nazionale*
dell'*alta murgia*

11. ATTIVITA' DEL CENTRO VISITA "TORRE DEI GUARDIANI" (periodo di riferimento da febbraio 2015 a gennaio 2016)

L'ATS "Torre", come da convenzione stipulata tra le parti si è impegnata a programmare tutte le attività così come definite nel crono programma presentato in fase di gara.

Nell'esecuzione delle attività sono state definite e organizzate le priorità, monitorando continuamente le singole fasi e valutando le condizioni antecedenti e successive ad ogni iniziativa, il tutto definendo un linguaggio comune e comprensibile tra tutte le parti attive, al fine di realizzare una comunicazione sempre chiara ed efficace. L'efficacia della comunicazione è stata realizzata grazie ad incontri periodici di verifica consuntiva e di programmazione ed è stata il frutto del continuo scambio tra il coordinatore e gli operatori, i beneficiari dei servizi, nonché le istituzioni private e pubbliche esistenti sul territorio e coinvolte nel progetto.

12. Educazione Ambientale TRA I BANCHI SULL'ALTA MURGIA – VIII ANNO

Questi i numeri del progetto "Tra i Banchi sull'Alta Murgia": 13 comuni coinvolti (Andria, Ruvo, Gravina in Puglia, Minervino, Corato, Spinazzola, Cassano delle Murge, Bitonto, Toritto, Santeramo in Colle, Grumo e Poggiorsini); 200 pacchetti didattici, che prevedono lezioni ed escursioni, a disposizione, gratuitamente, per gruppi di 2 classi da 50 alunni massimo; cinque soggetti fra i più attivi sul territorio in tema di educazione ambientale e sviluppo sostenibile.

Il Programma di Educazione Ambientale "TRA I BANCHI SULL'ALTA MURGIA", è giunto nell'anno scolastico 2014-2015 al suo ottavo anno di realizzazione. Ha visto impegnati 5 Soggetti Attuatori, riuniti in una Associazione Temporanea di Scopo, ognuno dei quali ha riversato le proprie specifiche professionalità nel Progetto, di seguito indicati: il CARS (Altamura), il CEA (Centro di Educazione Ambientale) WWF Masseria Carrara (Modugno), il CEA Ophrys (Ruvo), il CEA Terra Mia (Gravina-Poggiorsini) e la Cooperativa Ulixes (Bitonto). I 200 pacchetti (attività in aula e in campo) gratuiti messi a disposizione dall'Ente Parco sono stati prenotati dalle scuole attraverso il form on-line attivo dal 16 Settembre 2014 e fino all'11 Aprile 2015 e predisposto direttamente dal Soggetto coordinatore del Programma, la ULIXES scs. Già a fine dicembre si sono raggiunte le prime 150 richieste prenotazioni ed ha avuto inizio la fase di assegnazione dei moduli. Ad aprile 2015 sono pervenute e soddisfatte le richieste per i 200 pacchetti assicurati. Le scuole, contattate dai referenti, hanno provveduto autonomamente a organizzare e a coprire i costi del trasporto per le attività in campo. Dei 13 Comuni ricadenti nel territorio del Parco, 12 (Altamura, Andria, Bitonto, Corato, Gravina, Grumo Appula, Minervino, Poggiorsini, Ruvo, Santeramo, Toritto) sono risultati coinvolti nel Programma. Quest'anno è stata garantita anche la formazione ai docenti.

13. IL VOLONTARIATO NATURALISTICO

Partendo dall'esperienza maturata nel 2013 con il percorso formativo "Sentieri in Poppa" finanziato dal CSV San Nicola di Bari e sostenuto dall'Ente Parco dell'Alta Murgia, Inachis Bitonto ha realizzato la prima segnaletica minima orizzontale su uno percorso naturalistico all'interno dell'area protetta. I venti corsisti opportunamente formati da esperti del settore, con lezioni teoriche ed attività pratiche sul campo, hanno attrezzato un sentiero di 7 Km nelle sue linee essenziali, con segnavia a vernice, omini in pietra, cartelli di indicazione e di località ad impatto zero, sul percorso AGR 03 AM "Lo Jazzo di Pietre Tagliate ed il Bosco di Bitonto", già inserito nella guida "Passeggiate AgroEcologiche" di recente pubblicazione dell'Ente Parco Nazionale dell'Alta Murgia. Nel 2013 Inachis Bitonto si inserisce nel percorso partecipato, intrapreso dall'Ente Parco Nazionale dell'Alta Murgia, per il conseguimento della Carta Europea per il Turismo Sostenibile con l'azione "Segnali





parco nazionale* dell'alta murgia

Volontari". Nel 2014 nell'ambito dell'azione CETS "I sentieri dei volontari" proposta dal Parco Nazionale dell'Alta Murgia, Inachis Bitonto in accordo con l'Ente avvia l'attrezzamento di un secondo sentiero il percorso AGR 08 AM "dal Piano d'Annaia alla Pisticchia" della lunghezza di 13 Km con partenza e arrivo presso l'Azienda Patruno in località Ruvo di Puglia.

Il campo di Volontariato realizzato dal 30 ottobre al 1 Novembre 2015, ha permesso di ultimare il percorso escursionistico delle Passeggiate Agroecologiche AGR 08 AM inserendo l'attività all'interno di un protocollo d'intesa tra l'Ente Parco e l'Associazione Inachis, finalizzato al volontariato naturalistico nel Parco Nazionale dell'Alta Murgia 2015/2016 per la realizzazione e manutenzione della segnaletica minima orizzontale sui percorsi escursionistici segnalati nella guida "Passeggiate Agroecologiche".

14. LABORATORI DAL BASSO

A partire dal 15 gennaio e fino al 24 gennaio 2015 si è svolta un'attività nell'ambito dei "Laboratori dal Basso dal titolo "Servizi agroecosistemici ed aree naturali" incontri dedicati al confronto e all'apprendimento di buone pratiche per gestire le imprese agricole e zootecniche in maniera responsabile e sostenibile. I laboratori, promossi da un gruppo di aziende ricadenti nel Parco Nazionale dell'Alta Murgia (Az. Agr. Carone Domenico, Az. Agr. Masseria Castelli, Az. Agr. Mariantonietta Scalera) si sono svolti tra il territorio di Ruvo di Puglia (presso l'Officina del Piano per il Parco) e quello di Altamura (Masseria Madonna dell'Assunta).

L'iniziativa è nata da un dato generale: nel Parco Nazionale dell'Alta Murgia, più che in altre aree, i siti di interesse naturale, culturale, paesaggistico e conservazionistico sono limitrofi o sovrapposti a siti di interesse agricolo e zootecnico e quindi economico. In un contesto territoriale così strutturato, le aziende agricole e zootecniche sono necessariamente protagoniste della fornitura, oltre che di prodotti alimentari, di servizi legati alla tutela delle componenti naturalistiche ed antropiche del territorio. Occorre quindi formare e orientare le realtà aziendali, in modo da renderle strutturalmente adatte a tale contesto.

Il laboratorio è stato rivolto a qualsiasi soggetto avente un interesse diretto o indiretto nei confronti della protezione e valorizzazione sostenibile del territorio. Pertanto, oltre ad essere chiaramente aperto a tutti gli operatori agricoli e zootecnici del territorio, è stato pensato per un pubblico ben più ampio quali operatori di altri settori economici, studenti, insegnanti, membri di associazioni, ecc.



Con il patrocinio di



Patrocinio



Promosso da :

AZ. AGR. CARONE DOMENICO
AZ. AGR. MASSERIA CASTELLI
AZ. AGR. MARIANTONIETTA SCALERA



Servizi agroecosistemici ed aree naturali

Come fare impresa sostenibile nel Parco Nazionale dell'Alta Murgia

Laboratori dal Basso

Laboratorio gratuito dal 15 al 24 Gennaio 2015

Per lezioni ed info:
agroecosistemipuglia@gmail.com
+39 349 1236466 (Graziano)
+39 3405488636 (Giuseppe)

Laboratorio realizzato con il contributo dell'iniziativa Laboratori dal Basso, azione della Regione Puglia cofinanziata dalla UE attraverso il PO FSE 2007-2013





parco nazionale® dell'alta murgia

Come fare impresa sostenibile nel Parco Nazionale dell'Alta Murgia



Il laboratorio nasce da un dato generale: nel Parco Nazionale dell'Alta

Murgia, più che in altre aree, i siti di

Servizi agroecosistemici ed aree naturali

4 Laboratori dal Basso

Come fare impresa sostenibile nel Parco Nazionale dell'Alta Murgia

laboratorio gratuito dal 15 al 24 Gennaio 2015

Per informazioni e iscrizioni:
agropecuaria@parcoaltamurgia.com
+39 083234444 (Dialini)
+39 083248434 (Dialini)

LABORATORI

15 gennaio - Officina del Piano, Ruvo di Puglia (BA)
h 8:30/19:00 VALORIZZAZIONE DELLE LANE AUTOCTONE

16 gennaio - Officina del Piano, Ruvo di Puglia (BA)
h 8:30/18:00 PRESENZA E GESTIONE DEL LUPO IN AREE PROTETTE

17 gennaio - Officina del Piano, Ruvo di Puglia (BA)
h 8:30/18:00 PRESENZA E GESTIONE DEL CINGHIALE IN AREE PROTETTE

18 gennaio - Officina del Piano, Ruvo di Puglia (BA)
h 8:30/14:00 ESCURSIONE DIDATTICA

22 gennaio - Officina del Piano, Ruvo di Puglia (BA)
h 9:00/12:00 ESPERIENZE DI COLTIVAZIONE DELLA CANAPA
h 14:00/19:00 DALLA FIBRA AL VESTITO: POSSIBILITÀ E LIMITI DAL FILATO ALLA TINTURA

23 gennaio - Azienda Agricola Madonna dell'Assunta, Altamura (BA)
h 10:00/13:00 COLTIVAZIONE DELLO ZAFFERANO ED ELICOLTURA
h 14:00/17:30 ESPERIENZE DI MULTIFUNZIONALITÀ IN AGRICOLTURA

24 gennaio - Officina del Piano, Ruvo di Puglia (BA)
h 9:30/19:00 TURISMO ENOGASTRONOMICO

Con il patrocinio di:

LABORATORI

15 gennaio 2015 - Officina del Piano, Via Valle Noè, 5 - Ruvo di Puglia

08:30 Benvenuto Fabio Modesti - Parco Nazionale dell'Alta Murgia e Prof.ssa Elisa Pieragostini (UNIBA)

09:00 Nigel Thompson - Valorizzazione lane autoctone

13:00 Pausa pranzo

15:00 Marco Antonini - Valorizzazione lane autoctone

19:00 Testimonianze buone pratiche: Luigia Iuliano; Luca Schillaci

16 gennaio 2015 - Officina del Piano, Via Valle Noè, 5 - Ruvo di Puglia

08:30 Introduzione - L. Zollo e A. Frassanito - Parco Nazionale Alta Murgia

09:00 Giorgio Boscagli - Presenza e gestione del lupo in aree protette

13:00 Pausa pranzo

14:00 Giorgio Boscagli - Presenza e gestione del lupo in aree protette

18:00 Dibattito

17 gennaio 2015 - Officina del Piano, Via Valle Noè, 5 - Ruvo di Puglia (BA)

08:30 Introduzione - L. Zollo e A. Frassanito - Parco Nazionale Alta Murgia

09:00 Duccio Berzi - Presenza e gestione del cinghiale in aree protette

13:00 Pausa pranzo

14:00 Duccio Berzi - Presenza e gestione del cinghiale in aree protette

18:00 Dibattito

18 gennaio 2015 - Officina del Piano, Via Valle Noè, 5 - Ruvo di Puglia (BA)
8:00 Escursione didattica

22 gennaio 2015 - Officina del Piano, Via Valle Noè, 5 - Ruvo di Puglia

09:00 Riccardo Sabatiello - Esperienze di coltivazione della Canapa

12:00 Pausa pranzo

14:00 Antonio Mauro - Dalla fibra al vestito: possibilità e limiti dal filato alla tintura

19:00 Dibattito

23 gennaio 2015 - Az. Agr. Madonna dell'Assunta, Altamura

10:00 Di Corato Celestino - Coltivazione dello zafferano ed elicoltura

13:00 Pausa pranzo

14:00 Esperienze locali di multifunzionalità in agricoltura

17:00 Dibattito

24 gennaio 2015 - Officina del Piano, Via Valle Noè, 5 - Ruvo di Puglia (BA)

08:30 Benvenuto Cesare Veronico - Parco Nazionale dell'Alta Murgia

09:00 Pasquale Lorusso - GAL Terre di Murgi

10:00 Giovanni Perri - Turismo enogastronomico

13:00 Pausa pranzo

14:00 Giovanni Perri - Turismo enogastronomico

19:00 Dibattito

A CHI SI RIVOLGE

Il laboratorio, sia pur proposto da un gruppo di aziende agricole e zootecniche, è rivolto a qualsiasi soggetto che abbia un interesse diretto o indiretto nei confronti della protezione e valorizzazione sostenibile del territorio. Pertanto, oltre ad essere chiaramente aperto a tutti gli operatori agricoli e zootecnici del territorio, è anche pensato per un pubblico ben più ampio quali operatori di altri settori economici, studenti, insegnanti, membri di associazioni, ecc. Più ampia sarà la diversificazione della platea e migliore sarà il risultato di stimolare un progetto multifunzionale di sviluppo del territorio.

15. PREPARAZIONE CORSO GUIDE

L'Ente Parco Nazionale dell'Alta Murgia, in esecuzione dell'articolo 14, comma 5, della Legge Quadro sulle aree protette n° 394/91, "iniziative per la promozione economica e sociale", d'intesa con la Regione Puglia, ha intenzione di organizzare uno specifico corso di formazione al termine del quale rilasciare il titolo ufficiale ed esclusivo di "Guida del Parco Nazionale dell'Alta Murgia"

Per l'attivazione di tale percorso formativo, sarà bandito un concorso per titoli ed esami per selezionare al massimo 15 Partecipanti.

I PRINCIPI ISPIRATORI

L'Ente Parco Nazionale dell'Alta Murgia, ha idea di ribaltare il concetto di formazione di Guida del Parco, considerando alcuni principi che devono ispirare tutta l'azione formativa. Il concetto principale che si vuole trasferire è la necessità di avere un'approfondita conoscenza del territorio murgiano, acquisita sul campo e dall'esperienza diretta. Il Parco





parco nazionale®
dell'**alta murgia**

intende sperimentare per le proprie future guide un apprendimento principalmente basato sull' Outdoor Learning, partendo dall'apprendimento in outdoor, cioè in contesti autentici, presenti nel mondo reale e nell'ambiente naturale che ci circonda, consentendo di sviluppare capacità e abilità per la sostenibilità concreta. Attraverso la realizzazione della maggior parte delle attività formative condotte in campo e con una più ridotta attività di formazione, discussione e rielaborazione in aula. I partecipanti potranno, quindi approfondire i diversi tipi di argomenti confrontandosi su casi reali, comparando metodi e strumenti didattici, comunicativi ed educativi, per andare oltre la semplice comprensione del sistema ambientale d'aula.

OBIETTIVI

L'obiettivo principale, oltre a quello di formare delle guide ufficiali del Parco dell'Alta Murgia, è quello di trasferire ai discenti nozioni ed informazioni non solo limitandosi al "raccontare" ciò che di interessante c'è in un luogo ma motivare in tutte le fasi del loro lavoro, dalla progettazione alla realizzazione dei percorsi guidati, a comunicare il proprio entusiasmo rispetto ai luoghi, condividendolo con i potenziali "clienti". Altri obiettivi non meno importanti che si intende perseguire sono:

- valorizzare le conoscenze già esistenti ma ancora implicite;
- sviluppare capacità di analisi diretta;
- sviluppare la capacità di lavorare in gruppo in tutte le fasi;
- lavorare per progetti;
- migliorare abilità comunicative e negoziali;
- sensibilizzare l'intero contesto verso i processi di apprendimento diretto;
- migliorare il clima e la comunicazione interpersonale.

TIMING

Il corso avrà una durata di 231 ore (di cui 130 di attività in aula e 101 di attività in campo) per cinque settimane complessive di didattica.

16. Recupero vegetazionale agro di Grumo

Il progetto in questione interessa un'area, avuta in disponibilità a seguito di confisca, condisposizione prefettizia del 16.10.2009. L'intervento prevede la realizzazione di un orto botanico di specie autoctone con annesso centro visite, mediante il recupero di un contesto agricolo inselvaticato dall'abbandono, e promozione della conoscenza della flora agraria e forestale. Il progetto inoltre è finalizzato a garantire la fruizione anche a persone diversamente abili, quali i non vedenti, in quanto si prevede la creazione di circuiti di visita guidati, valorizzati da dispositivi che facilitano la percorrenza e rendono possibile la comprensione del contesto naturale circostante.

In linea con la filosofia dell'abitare sostenibile, attraverso l'elaborazione di soluzioni architettoniche e tecnologiche sperimentali, nonché con l'uso di tecniche, tecnologie e di materiali innovativi propri della bioedilizia e dell'efficientamento energetico, (utilizzo di paglia e legno per le strutture ed il tamponamento, tetto giardino con fotovoltaico integrato e solare termico), in coerenza con gli indirizzi del Piano del Parco, si è arrivati a definire un esempio di architettura sperimentale sostenibile per il territorio murgiano.

Nel corso del 2015 è stato completato, in collaborazione con il DICATECH del Politecnico di Bari il relativo progetto definitivo e predisposto il progetto esecutivo e si sta avviando l'iter autorizzativo per la realizzazione dell'intervento.





parco nazionale[®] dell'alta murgia



17. Interventi finanziati ai Comuni: - *Recupero Funzionale di Masseria Filieri a centro ospitalità.*

Si tratta d'interventi volti al recupero di immobili e d alla fruizione del territorio del Parco finanziati da questo Ente. L'intervento è finalizzato a rendere fruibile tutta la struttura per attività ricettive, didattiche, culturali e ricreative mirate alla conoscenza e riscoperta dei valori del mondo agricolo murgiano, degli antichi mestieri, delle vie della transumanza e dei manufatti rurali.

Riguardo alla masseria Filieri, è stato stanziato dall'Ente, in qualità di soggetto finanziatore dell'intervento, un importo pari a € 1.200.000,00, giusta sottoscritta nel 2010 che prevede l'impegno dell'Ente "a finanziare con risorse proprie il progetto di recupero della "Masseria Filieri" e l'impegno del Comune di destinare l'immobile a centro d'informazione, di prima accoglienza e di ospitalità dei visitatori del Parco Nazionale dell'Alta Murgia..." affidando "i lavori di recupero dell'immobile sopra specificato, previo espletamento di gara d'appalto ai sensi dell'art. 53, comma 2, lett. c) del D. Lgs. n. 163/2006, sulla base di un progetto preliminare appositamente redatto dai tecnici di cui alla lettera successiva ed approvato dalla Giunta Comunale, entro 30 giorni dalla sottoscrizione della presente convenzione".

Con deliberazione di G.C. n. 34 del 20.04.2010 ha approvato il progetto preliminare dei lavori di "recupero funzionale" della Masseria Filieri ed ha conseguentemente indetto ed espletato la gara d'appalto per l'esecuzione dei lavori e relativa progettazione definitiva ed esecutiva, ai sensi dell'art. 53, comma 2, lett. c) del D. Lgs. n. 163/2006 (appalto integrato di lavori pubblici) e con determinazione n. 48 del 03.04.2012 e successiva di rettifica n. 135 del 12.11.2012 il Comune ha aggiudicato in via definitiva i lavori e la progettazione definitiva ed esecutiva alla impresa "Apulia s.r.l." il cui contratto è stato sottoscritto in data 15.11.2012.

Nelle more dell'espletamento delle procedure di legge per la predisposizione della progettazione esecutiva, sono insorte alcune controversie tra i Comune e questo Ente, successivamente risolte a seguito della sottoscrizione di un addendum alla succitata convenzione. Pertanto a seguito della redazione del progetto esecutivo e dell'acquisizione di tutte le autorizzazioni, i lavori hanno avuto in luglio 2014 ed ultimati in data 13/11/2015 sotto la direzione dei lavori ed il coordinamento per la sicurezza dei tecnici dell'Ente. L'importo complessivo dei lavori realizzati a detta data è pari a € 920.835,62 pari al 100%





parco nazionale®
dell'**alta murgia**

della spesa autorizzata, mentre le somme liquidate e pagate a tutto il 2015 in favore del Comune di Poggiorsini a seguito di rendicontazione delle relative spese ammontano a € 874.213,18.





parco nazionale*
dell'**alta murgia**

18. SEGNALAZIONE INTERESSE ARCHEOLOGICO SITO DI MONTE SAVIGNANO IN AGRO DI ANDRIA, progetto di studio e valorizzazione. Importo progetto finanziato dall'Ente:

D'intesa con la Soprintendenza per i Beni Archeologici per la Puglia, che ha chiesto di concordare un piano comune di conoscenza, salvaguardia e valorizzazione ed ha trasmesso un progetto di massima di studio e valorizzazione del Sito finalizzato ad una più approfondita conoscenza dei luoghi, chiedendo altresì la disponibilità economica delle somme ivi preventivate, è stato dato avvio all'intervento di studio e valorizzazione dell'area, mediante la stesura dei risultati ad oggi a disposizione, in corso di pubblicazione e la realizzazione del rilievo topografico georeferenziato con campagne di ricognizione dell'area.

19 Riduzione tempi delle istruttorie, pareri e V.I. Autorizzazione all'introduzione di armi.

Detta attività si riferisce all'istruttoria delle istanze ai fini della Valutazione d'incidenza, della V.I.A., della V.A.S. e dell'autorizzazione, ex D.P.R. del 10-03-2004, di competenza del Servizio Tecnico dell'Ente. Le istanze sono relative ad interventi edilizi (manutenzione straordinaria, restauro, recupero, ampliamento e nuova costruzione), alla valutazione di Piani urbanistici e territoriali, alle infrastrutture ed a interventi agronomico forestali.

Nel corso del 2015 sono pervenute n. **134 istanze** ed i tempi di risposta sono stati inferiori a 45 gg.;

n. **208** istanze di autorizzazione all'introduzione di armi i cui tempi di risposta sono stati inferiori a 45 gg.

n. **19** autorizzazioni per attività ludico/sportive

19. EXPO E TERRITORI 2015

Visto l'accordo di programma Quadro sulle iniziative Expo 2015 in cui sono state individuate dalla Conferenza delle Regioni e delle provincie Autonome le Regioni, i prodotti ed i Comuni interessati alle iniziative "EXPO E TERRITORI" - "DALLA TUTELA DELLA BIODIVERSITÀ LE PRODUZIONI DI QUALITÀ DEI CIBI ITALIANI", tra cui l'Ente Parco Nazionale dell'Alta Murgia per la rilevanza delle produzioni afferenti ai comuni di Minervino Murge, Toritto e Cassano delle Murge, con nota prot. n. 8388 del 29/4/2015 il Ministero dell'Ambiente e della Tutela del Territorio e del Mare ha comunicato di assegnare a seguito del finanziamento previsto dalla Delibera del CIPE adottata il 10 novembre 2014, una quota di euro 40.000,00 all'Ente Parco.

A seguito del riscontro trasmesso in data 12/05/2015 ns prot. n. 1982, in cui l'Ente Parco comunicava di richiedere l'ammissione a finanziamento di due progetti, il Festival della Ruralità edizione 2015 ed il programma "Suoni della Murgia" edizione 2015, per un importo rispettivamente di € 30.000,00 e di € 10.000,00, e visto l'esito positivo per cui entrambi i progetti sono stati ammessi a finanziamento, si allegano le sintesi tecniche dei due progetti.

20. SUONI DELLA MURGIA NEL PARCO 2015

L'edizione 2015 del festival ha riscosso un successo che è andato ben oltre le previsioni. Numerosa e diversificata per tipologia e provenienza la presenza di un pubblico attento e partecipativo che, oltre ad apprezzare un cartellone musicale di tutto rilievo, ha dimostrato di gradire i percorsi predisposti dalle guide per conto dell'ente Parco. Pubblico che non è stato solo pugliese: Basilicata, Campania, Calabria, Abruzzo, Molise, Lazio, Marche, Piemonte e Lombardia sono le regioni di provenienza, segno di un interesse sempre crescente per il Parco Nazionale dell'Alta Murgia e le sue proposte cultural-turistiche.





parco nazionale*
dell'**alta murgia**

I percorsi per i concerti, divisi per tipologia (all'aurora ed al tramonto), hanno riscosso il successo sperato e contribuito a far apprezzare un altro modo di vivere il Parco. L'Officina del Piano ha predisposto, organizzato e seguito la realizzazione dei percorsi per i concerti ed individuato, con il festival, i luoghi dei concerti. Luoghi bellissimi che hanno affascinato i partecipanti ed gli artisti.

Anche quest'anno, si è cercato di usare molta gentilezza nel predisporre gli eventi sulla Murgia. Numeri limitati per i percorsi ed i concerti, quest'ultimi realizzati in acustico o semi-acustico sostenuti da batteria a carica solare.

Sul versante collaborazione, ottimi i rapporti nati con gli agriturismi coinvolti, già pronti a rinnovare la collaborazione per il 2016, mentre nuove collaborazioni sono al via con altre strutture ricettive in area Parco.

Migliorano e si intensificano i rapporti tra il festival ed i Comuni del Parco, quest'anno molto più disponibili alla collaborazione seppur ancora non del tutto coinvolti nel progetto di promozione culturale del Parco Nazionale, così come importanti si sono dimostrate le collaborazioni con il GAL Terre di Murgia, Puglia Green Hour e Puglia Sounds.

Con il 2015 si è dato il via ad un progetto di collaborazione con CoolClub che ha curato con perizia un ufficio stampa moderno ed efficiente. Molti quotidiani nazionali e testate giornalistiche generaliste e specialistiche si sono occupati di Suoni della Murgia nel Parco con un importante ritorno d'immagine. Importante il rapporto di collaborazione nato con Radio 3 Rai, che manderà in onda, in registrata, il concerto di Milladoiro nella programmazione autunnale. È un impegno destinato a crescere nelle prossime edizioni quando saranno coinvolte testate giornalistiche ed emittenti radiofoniche internazionali.

21. REALIZZAZIONE DELLA III EDIZIONE DEL FESTIVAL DELLA RURALITÀ

La terza edizione del festival si è svolta dal 24 al 27 settembre 2015. Il festival sta diventando un appuntamento annuale continuo del Parco, diventando un riferimento per tutti coloro che vogliono confrontarsi con questi temi, per sviluppare un confronto di idee e proposte tra le aziende del comparto agro-zootecnico e il mondo della ricerca, dell'associazionismo, della politica, promuovendo un modello di ruralità che sappia individuare punti d'incontro tra tradizione e innovazione. Gli eventi della manifestazione hanno coinvolto tutto il territorio del Parco (Bari, Minervino Murge, Cassano Murge, Toritto). Il festival si è aperto con l'inaugurazione ufficiale alle 19 del 24 settembre presso il Foyer del Teatro Petruzzelli, dove hanno preso parte Michele Emiliano, Presidente della Regione Puglia, Vittorio Cogliati Dezza, Presidente nazionale di Legambiente e Cesare Veronico, Presidente del parco con l'intervento nel ruolo di moderatrice di Maruxa Ruiz del Arbol, giornalista di El Pais e The Guardian.

Il festival è stato strutturato in:

1) Enogastronomia/Escursioni

Durante le cinque giornate sono stati predisposti esposizione di prodotti della tradizione dell'enogastronomia locale con allestimento di spazi degustazione e laboratori enogastronomici specializzati.

2) Laboratori didattici

Durante tutto il festival alle ore 10,00 — 13,00 e 15,00 — 18,00, hanno avuto luogo i laboratori didattici curati dall'associazione MULTIVERSI di Santeramo in Colle.

3) Spazio dibattiti

Vari stati i convegni, tavole rotonde e incontri con i principali personaggi del mondo della cultura, della politica, della società civile, della pubblica amministrazione, per discutere degli argomenti sul tema di maggiore attualità in campo agro-zootecnico.

4) Musica





parco nazionale*
dell'alta murgia

Vari sono stati gli appuntamenti serali con musica e artisti di punta del panorama musicale locale che si sono avvicendati sul palco della manifestazione.

22. RELAZIONE SULLE ATTIVITA' SVOLTE PRESSO IL PADIGLIONE BIODIVERSITY PARK – EXPO 2015 – DAL 5 ALL'11 GIUGNO 2015

Nell'ambito della manifestazione EXPO 2015 presso il padiglione Biodiversity Park (Ministero dell'Ambiente) il Parco Nazionale dell'Alta Murgia ha individuato come rappresentanti tre guide del Parco. Durante le giornate di permanenza i tre rappresentanti si sono occupati di allestire il desk dedicato al Parco con materiale informativo specifico, con campioni di piante, rocce, concrezioni calcaree, penne e piume e di fornire informazioni riguardo all'area protetta. Come ulteriore ausilio è stata utilizzata una presentazione fotografica dei paesaggi e dei luoghi più rappresentativi dell'Alta Murgia. Il lavoro è stato diversificato per tipologie di utenza: per le scolaresche è stato utilizzato un discorso di circa 8 minuti, preventivamente preparato ed approvato, durante il quale si davano informazioni generali sulle caratteristiche del territorio murgiano, dal punto di vista faunistico, floristico, geologico e storico. Per i gruppi di visitatori adulti di solito si seguiva un tipo di approccio diverso, teso ad incuriosire e a fornire informazioni più specifiche in base alle richieste che venivano fatte. Tutte le attività sono state svolte in accordo e con la supervisione dell'Istituto Pangea Onlus. Di seguito si riporta una tabella riassuntiva delle affluenze di visitatori, divisi per tipologia, durante le giornate svolte.

23 – Realizzazione della IV Edizione di UP! Festa del Parco Nazionale dell'Alta Murgia

Per l'edizione 2015 di "Up!-Festa del Parco Nazionale dell'Alta Murgia", nelle giornate del 12 - 19 e 26 luglio presso i Comuni di Cassano delle Murge, Grumo Appula e Santeramo in Colle, i riscontri sono stati i seguenti:

concerto finale di Caparezza a Santeramo in Colle, con la partecipazione di circa 15.000 spettatori che ha concluso le tre giornate. La manifestazione, preceduta da un tour promozionale che ha toccato gli altri comuni del Parco, ha fatto registrare importanti risultati in tutte le sue attività a partire da quelle escursionistiche che hanno coinvolto centinaia di partecipanti in un programma che prevedeva originali visite guidate, osservazioni astronomiche e *birdwatching*, percorsi gastronomici e laboratori didattici Coloribo.

Contemporaneamente alle escursioni serali in alcuni dei luoghi più suggestivi del Parco, le piazze dei tre Comuni ospitanti sono state animate da numerose attività, a partire dai tre partecipatissimi workshop, cooking show, planetario e mongolfiera a disposizione del pubblico. Le tre serate si sono concluse con tre concerti, molto variegati per proposta musicale, che hanno coinvolto un pubblico eterogeneo e divertito: Erica Mou e Suzanne Vega (Cassano delle Murge), artisti locali vincitori del contest (Grumo Appula) e il trascinate convertito di Caparezza.



IL DIRETTORE F.F.
Fabio Modesti



Ente Codice 023316953
 Ente Descrizione ENTE PARCO NAZIONALE ALTA MURGIA
 Categoria Enti parco
 Sotto Categoria PARCHI NAZIONALI
 Periodo ANNUALE 2015
 Prospetto INCASSI PER CODICI GESTIONALI
 Tipo Report Semplice
 Data ultimo aggiornamento 07-gen-2016
 Data stampa 14-gen-2016
 Importi in EURO

023316953 - ENTE PARCO NAZIONALE ALTA MURGIA		Importo nel periodo	Importo a tutto il periodo
TITOLO 1 - ENTRATE CORRENTI		2.142.524,07	2.142.524,07
1211	Trasferimenti correnti dallo Stato a destinazione specifica	20.000,00	20.000,00
1212	Trasferimenti correnti dallo Stato senza vincolo di destinazione	2.071.749,08	2.071.749,08
1250	Trasferimenti correnti da Enti di ricerca locali	36.243,99	36.243,99
1301	Ricavi dalla vendita di materiale divulgativo e promozionale	1.976,50	1.976,50
1319	Proventi derivanti da altre prestazioni di servizi	300,00	300,00
1325	Altri interessi attivi	5,90	5,90
1341	Rimborso spese personale comandato	1.127,25	1.127,25
1342	Recuperi e rimborsi diversi	6.447,79	6.447,79
1354	Altre entrate non classificabili in altre voci	4.673,56	4.673,56
TITOLO 2 - ENTRATE IN CONTO CAPITALE		960.152,27	960.152,27
2221	Trasferimenti di capitale da Regione o Provincia autonoma a destinazione	960.152,27	960.152,27
TITOLO 3 - PARTITE DI GIRO		203.480,50	203.480,50
3101	Ritenute erariali	126.941,05	126.941,05
3102	Ritenute previdenziali e assistenziali al personale	49.104,30	49.104,30
3103	Altre ritenute al personale per conto di terzi	17.353,65	17.353,65
3104	Rimborso di anticipazione fondo economale	10.000,00	10.000,00
3106	Depositi cauzionali	0,00	0,00
3107	Crediti v/Erario per IVA	81,50	81,50
INCASSI DA REGOLARIZZARE		0,00	0,00
9999	ALTRI INCASSI DA REGOLARIZZARE (riscossioni codificate dal	0,00	0,00
TOTALE INCASSI		3.306.156,84	3.306.156,84



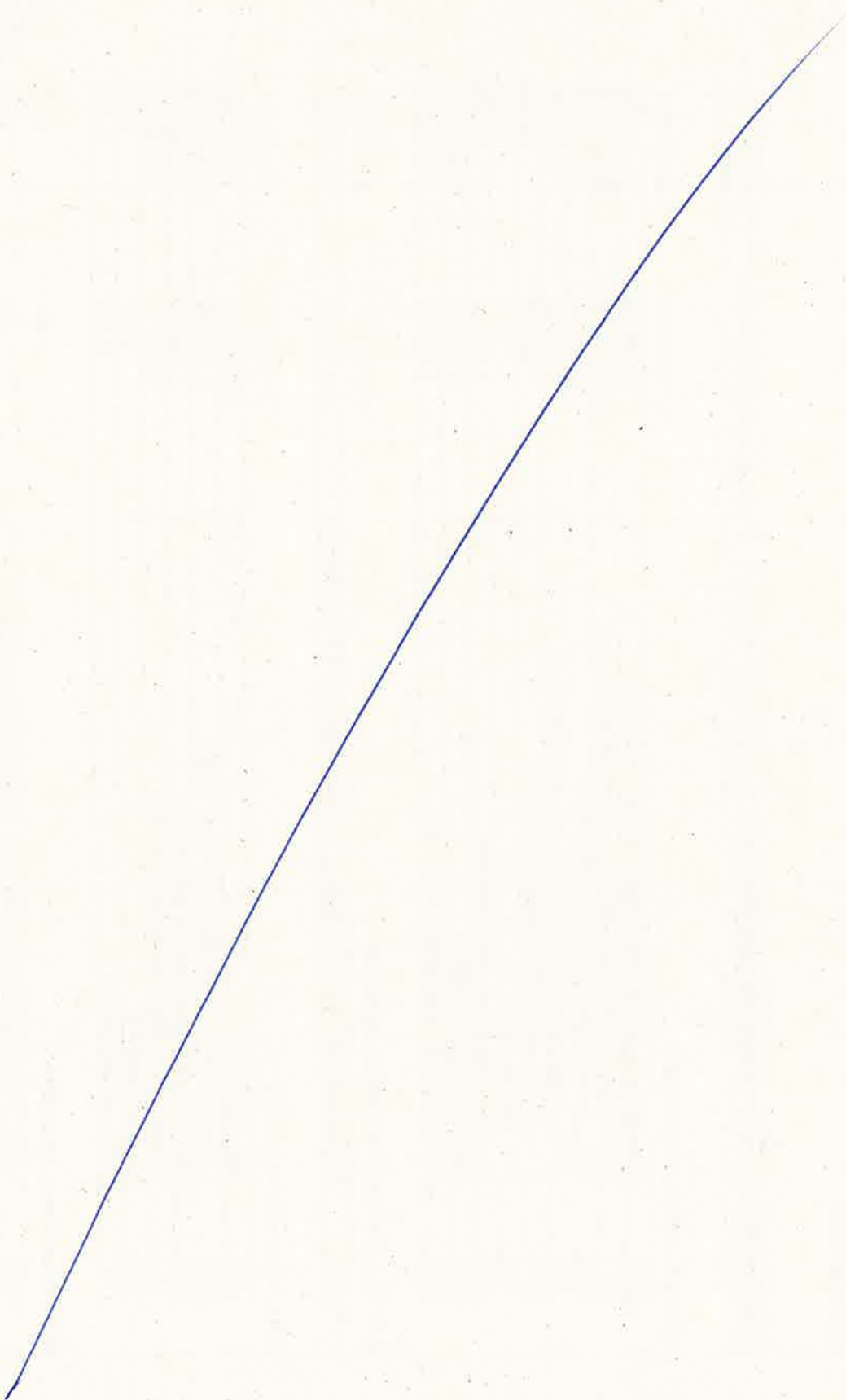

Ente Codice 023316953
 Ente Descrizione ENTE PARCO NAZIONALE ALTA MURGIA
 Categoria Enti parco
 Sotto Categoria PARCHI NAZIONALI
 Periodo ANNUALE 2015
 Prospetto PAGAMENTI PER CODICI GESTIONALI
 Tipo Report Semplice
 Data ultimo aggiornamento 07-gen-2016
 Data stampa 14-gen-2016
 Importi in EURO

023316953 - ENTE PARCO NAZIONALE ALTA MURGIA		Importo nel periodo	Importo a tutto il periodo
TITOLO 1 - SPESE CORRENTI		1.630.672,73	1.630.672,73
1101	Compensi, indennita' e rimborsi agli organi di amministrazione dell'Ente	53.811,44	53.811,44
1102	Compensi, indennita' e rimborsi ai componenti del collegio sindacale (o	15.893,92	15.893,92
1201	Competenze fisse al personale a tempo indeterminato	298.843,83	298.843,83
1202	Competenze e indennita' accessorie per il personale a tempo	118.075,66	118.075,66
1203	Competenze fisse per il personale a tempo determinato	86.578,67	86.578,67
1204	Competenze accessorie al personale a tempo determinato	149,43	149,43
1211	Altri contributi	2.866,89	2.866,89
1212	Formazione del personale	1.467,78	1.467,78
1213	Buoni pasto	10.870,60	10.870,60
1215	Trattamento di missione e rimborsi spese viaggi	7.693,46	7.693,46
1220	TFR a carico direttamente dell'Ente	2.564,58	2.564,58
1299	Altri oneri per il personale	2.794,04	2.794,04
1301	Carta, cancelleria e stampati	15.722,59	15.722,59
1302	Equipaggiamento e vestiario	12.078,00	12.078,00
1303	Combustibili, carburanti e lubrificanti	3.923,53	3.923,53
1304	Pubblicazioni, giornali e riviste	5.756,04	5.756,04
1308	Materiale divulgativo, gadget e prodotti tipici locali	375,76	375,76
1399	Altri materiali di consumo	5.924,50	5.924,50
1401	Studi, consulenze e indagini	2.500,00	2.500,00
1406	Compensi per organismi, commissioni e comitati	2.788,28	2.788,28
1408	Spese postali	1.289,44	1.289,44
1410	Spese di rappresentanza	22,10	22,10
1411	Assistenza informatica e manutenzione software	22.244,92	22.244,92
1412	Spese per liti, arbitraggi, risarcimenti e accessori (esclusa l'obbligazione	16.704,26	16.704,26
1414	Utenze telefoniche	24.496,41	24.496,41
1415	Energia elettrica, gas, riscaldamento e acqua	12.947,53	12.947,53
1416	Altre utenze e canoni	14.047,71	14.047,71
1417	Manutenzione ordinaria e riparazioni di immobili	15.319,10	15.319,10
1418	Manutenzione ordinaria e riparazioni di apparecchiature	12.100,99	12.100,99
1419	Manutenzione ordinaria e riparazioni di automezzi	2.163,71	2.163,71
1424	Altri noleggi e spese accessorie	215,50	215,50
1426	Licenze software	8.820,60	8.820,60



1499	Altre spese per servizi	363.259,82	363.259,82
2201	Trasferimenti correnti allo Stato	1.527,00	1.527,00
2219	Trasferimenti correnti a Università'	11.600,00	11.600,00
2222	Trasferimenti correnti ad altre Pubbliche Amministrazioni locali	4.154,71	4.154,71
2401	IRAP	46.045,74	46.045,74
2406	Altre imposte, tasse e tributi	420,00	420,00
2501	Restituzioni e rimborsi vari	149.001,57	149.001,57
2503	Rimborsi per il Coordinamento territoriale per l'ambiente	133.476,70	133.476,70
2504	Indennizzi danni recati dalla fauna selvatica	129.653,92	129.653,92
2699	Altre spese correnti non classificabili	10.482,00	10.482,00

TITOLO 2 - USCITE IN CONTO CAPITALE
3.291.162,01
3.291.162,01

5102	Opere per la sistemazione del suolo	359.962,77	359.962,77
5105	Altre infrastrutture	398.407,03	398.407,03
5108	Fabbricati rurali	263.303,18	263.303,18
5110	Beni di valore culturale, storico, archeologico e artistico	94.145,64	94.145,64
5111	Materiale bibliografico	2.173,00	2.173,00
5113	Beni immateriali	19.953,37	19.953,37
5201	Beni mobili, macchine e attrezzature	176.449,88	176.449,88
5202	Hardware	9.298,22	9.298,22
5204	Opere artistiche	37.120,30	37.120,30
5299	Altre immobilizzazioni tecniche	12.990,00	12.990,00
5604	Trasferimenti per investimenti a Comuni	518.542,90	518.542,90
5608	Trasferimenti per investimenti a Unioni di Comuni	1.520,00	1.520,00
5614	Trasferimenti per investimenti ad altri Enti di ricerca statali	3.000,00	3.000,00
5619	Trasferimenti per investimenti a Università'	83.979,24	83.979,24
5690	Trasferimenti per investimenti a Pubbliche Amministrazioni locali	1.310.316,48	1.310.316,48

TITOLO 3 - PARTITE DI GIRO
203.505,39
203.505,39

7101	Ritenute erariali	126.941,05	126.941,05
7102	Ritenute previdenziali e assistenziali al personale	49.104,30	49.104,30
7103	Altre ritenute al personale per conto di terzi	17.367,33	17.367,33
7105	Anticipazione di fondi economici	10.000,00	10.000,00
7199	Altre partite di giro	92,71	92,71

PAGAMENTI DA REGOLARIZZARE
0,00
0,00

9999	ALTRI PAGAMENTI DA REGOLARIZZARE (pagamenti codificati dal	0,00	0,00
------	--	------	------

TOTALE PAGAMENTI
5.125.340,13
5.125.340,13

Categoria Enti parco
Sotto Categoria PARCHI NAZIONALI
Periodo ANNUALE 2015
Prospetto INDICATORI ENTI
Tipo Report Semplice
Data ultimo aggiornamento 07-gen-2016
Data stampa 14-gen-2016
Importi in EURO

023316953 - ENTE PARCO NAZIONALE ALTA MURCIA

Valore nel periodo

Valore a tutto il periodo

Indicatori per composizione

Indicatori Spese

Spese Totali

	Spese Correnti / Spese Totali	0,32	0,32
	Spesa Corrente Primaria / Spese Totali	0,32	0,32
	Spese Conto Capitale / Spese Totali	0,64	0,64

Spese Correnti

	Spesa per il Personale / Spese Correnti	0,19	0,19
	Trasferimenti Correnti / Spese Correnti	0,01	0,01
	Consumi Intermedi / Spese Correnti	0,31	0,31

Indicatori Entrate

	Dipendenza da Trasferimenti	1,00	1,00
--	-----------------------------	------	------



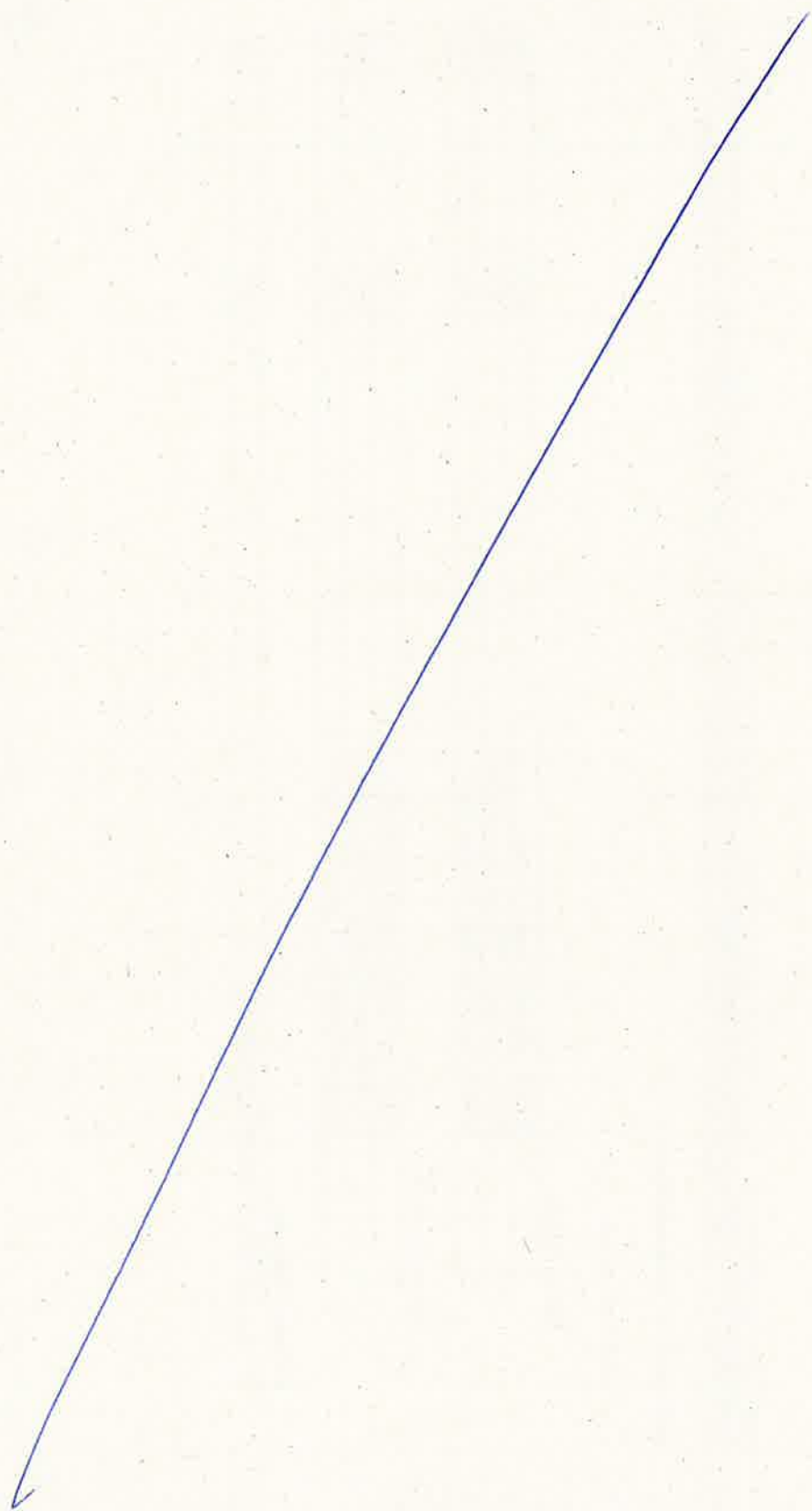

Allegato 2

ADEMPIMENTI D.L.78/2010 CONVERTITO L. 30 LUGLIO 2010, N°122

Denominazione Ente

scadenza

Disposizioni di contenimento	Spesa 2009 (da consuntivo)	Limiti di spesa	Spesa prevista 2013 (da Prev. 2013)	Riduzione	Versamento
	a)	b)	c)	d)	e)
		"=(a x limite)"		"=(a-c)"	"=(a-b)"
Incarichi di consulenza limite:20% del 2009 (art.6, comma 7)	76.958,80	15.391,76	15.400,00	61.558,80	61.567,04
Spese per relazioni pubbliche, convegni, mostre, pubblicità e di rappresentanza limite:20% del 2009 (art.6, comma 8)	24.122,02	4.824,40	4.824,00	19.298,02	19.297,62
Spese per sponsorizzazioni (art.6, comma 9)	0,00	0,00	0,00	0,00	0,00
Spese per missioni limite: 50%del 2009 (art.6, comma 12)	3.075,93	1.537,97	1.600,00	1.475,93	1.537,97
Spese per la formazione limite: 50% del 2009 (art.6, comma 13)	8.000,00	4.000,00	4.000,00	4.000,00	4.000,00
Spese per l'acquisto, la manutenzione, il noleggio e l'esercizio di autovetture, nonché per l'acquisto di buoni taxi 80% del 2009 (art.6, comma 14)	23.697,60	18.958,08	9.322,00	14.375,60	4.739,52
	Spesa 2009 (da consuntivo)	Spesa prevista 2013 (da Prev. 2013)		Riduzione	Versamento
	a	b		c (a-b)	d (= c)
Spese per organismi collegiali e altri organismi (art. 6 comma 1) O.I.V.	3.000,00	2.700,00		300,00	300,00
	Spesa 2009 (da consuntivo)	(importi al 30/4/2010)		Riduzione	Versamento
	a	b		c (10% di b)	d (= c)
Indennità, compensi, gettoni, retribuzioni corrisposte a consigli di amministrazione e organi collegiali comunque denominati ed ai titolari di incarichi di qualsiasi tipo 10% su importi risultanti alla data 30 aprile 2010 (art. 6 comma 3)	153.628,60	39.234,00		3.923,40	3.923,40

	valore immobili	limite spesa	spesa 2007	Spesa prevista 2013 (da Prev. 2013)	versamento
	a	b	c	d	e
		(2% di a)			"=(c-b)"



Spese di manutenzione ordinaria e straordinaria degli immobili utilizzati 2% del valore immobile utilizzato (art.2 commi 618, primo periodo-623 L.244/2007 come modificato dall'art.8 della L.122 30/7/2010)	1.450.000,00	29.000,00	25.562,40	15.000,00	0,00	95.365,54 31 ottobre
--	--------------	-----------	-----------	-----------	------	----------------------

	valore immobili	limite spesa	spesa 2007	Spesa prevista 2013 (da Prev. 2013)	versamento
	a	b (1% di a)	c	d	e "=(c-b)"

In caso di sola manutenzione ordinaria degli immobili utilizzati 1% del valore immobile utilizzato (art.2 commi 618-623 L.244/2007 come modificato dall'art.8 della L.122 30/7/2010)			0		0
--	--	--	---	--	---

TOTALE **95.365,54**

differenza dovuta anno 2011 Art. 6 comma 14 (Spese per acquisto, manutenzione, noleggio e esercizio di autovetture, nonché per acquisto di buoni taxi) 63,95 **63,95**

➤ articolo 6, comma 21, del decreto legge n. 78/2010 entro il 31 ottobre capitolo n. 3334 - CAPO X 95.429,49

denominato "Somme provenienti dalle riduzioni di spesa derivanti dall'adozione delle misure di cui all'articolo 6 del decreto-legge 31 maggio 2010, n. 78, versate dagli enti e dalle amministrazioni dotati di autonomia finanziaria"

Applicazione D.L. n. 112/2008, conv. L. n. 133/2008		
Disposizione		versamento
Art. 61 comma 9		
Art.61 comma 17		1.527,00
Art. 67 comma 6 (10% del FUA)		38.190,00
Applicazione D.L. n. 201/2011, conv. L. n. 214/2011		
Disposizione		versamento
Art. 23-ter comma 4		
Applicazione D.L. n. 95/2012, conv. L. n. 135/2012		
Disposizione		versamento
Art. 8 comma 3		
Applicazione Legge 24 dicembre 2012 n. 228		
Disposizione		versamento
Art. 1 comma 108		
Applicazione Legge 24 dicembre 2012 n. 228		
Disposizione		versamento
Art. 1 comma 111		
Applicazione Legge 24 dicembre 2012 n. 228		
Disposizione		versamento
Art. 1 commi 141 e 142ai sensi dell'art. 1, commi 141 e 142, della legge 24dicembre2012, n.228.		3.777,60
TOTALE		43.494,60

1.527,00 31 marzo
31 ottobre



30 giugno

➤ articolo 61, comma 17, del decreto legge n. 112/2008 entro il 31 marzo capitolo n. 3492 - Capo X, denominato "Somme da versare ai sensi dell'articolo 61, comma 17, del decreto legge n. 112/2008, da riassegnare ad apposito fondo di parte corrente, previsto dal medesimo comma";

PROSPETTO RIEPILOGATIVO DELLE SPESE PER MISSIONI E PROGRAMMI			ALLEGATO 6	
			ESERCIZIO FINANZIARIO 2015	
MISSIONE 018 SVILUPPO SOSTENIBILE E TUTELA DEL TERRITORIO E DELL'AMBIENTE			COMPETENZA	CASSA
Programma 015 - Tutela e conservazione della fauna E della flora, salvaguardia della biodiversità e dell'ecosistema marino nei Parchi Nazionali			2.493.401,28	3.291.162,01
Div.5 Protezione dell'Ambiente - Gruppo 4 - Protezione della Biodiversità edei beni Paesaggistici			2.493.401,28	
Div.5 Protezione dell'Ambiente - Gruppo 6 - Protezione dell'ambiente non altrimenti classificabile			0,00	
Totale Programma 015			2.493.401,28	3.291.162,01
Programma 016 tutela e conservazione dei siti minersari				
Totale Programma 016			0	0
Totale Missione 018			2.493.401,28	3.291.162,01
MISSIONE 032 - Servizi istituzionali e generali per le amministrazioni di competenza				
PROGRAMMA 002 - Indirizzo Politico			62.706,11	62.979,75
Div.5 Protezione dell'ambiente - Gruppo 4 - Protezione della Biodiversità edei beni Paesaggistici			0,00	
Div.5 Protezione dell'Ambiente - Gruppo 6 - Protezione dell'ambiente non altrimenti classificabile			62.706,11	
Totale Programma 02			62.706,11	62.979,75
MISSIONE 032 - Servizi istituzionali e generali per le amministrazioni di competenza				
PROGRAMMA 003 -Servizi e affari generali per le amministrazioni di competenza.			1.677.892,81	1.567.692,98
Div.5 Protezione dell'ambiente - Gruppo 4 - Protezione della Biodiversità edei beni Paesaggistici			1.677.892,81	
Div.5 Protezione dell'Ambiente - Gruppo 6 - Protezione dell'ambiente non altrimenti classificabile			0,00	
Totale Programma 03			1.677.892,81	1.567.692,98
Totale Missione 032			1.677.892,81	1.567.692,98
MISSIONE - Servizi per conto terzi e partite di giro				
PROGRAMMA 001 -Spese relative ad operazioni contabili degli Enti quali sostituti d'imposta			203.491,71	203.505,39
Div.5 Protezione dell'ambiente - Gruppo 4 - Protezione della Biodiversità edei beni Paesaggistici				
Div.5 Protezione dell'Ambiente - Gruppo 6 - Protezione dell'ambiente non altrimenti classificabile			203.491,71	
Totale Programma 01			203.491,71	203.505,39
PROGRAMMA 002 -Spese relative alle attività gestionali per conto terzi.			0,00	0,00
Div.5 Protezione dell'ambiente - Gruppo 4 - Protezione della Biodiversità edei beni Paesaggistici			0,00	
Div.5 Protezione dell'Ambiente - Gruppo 6 - Protezione dell'ambiente non altrimenti classificabile			0,00	
Totale Programma 02			0	0
Totale Missione			203.491,71	203.505,39
Totale Spese			4.437.491,91	5.125.340,13

