



parco nazionale*
dell'**alta murgia**

DETERMINAZIONE DIRIGENZIALE

N. 336/2014 del 07/10/2014

OGGETTO	ATTIVITA' DI STUDIO E RICERCA SU MASSERIE STORICHE RICADENTI NEL TERRITORIO DEL PARCO - APPROVAZIONE PROGETTO DI STUDIO - IMPEGNO DI SPESA - CUP: B75C14000060001.
----------------	---

Si attesta la regolarità contabile del presente provvedimento e la relativa disponibilità finanziaria sul Bilancio di riferimento.

La spesa prevista con il presente atto trova copertura finanziaria sul Cap. 4730 - UPB 1.1.1.3 del Bilancio di Previsione 2014.

Il Responsabile del Servizio Finanziario
dott.ssa Maria Rosaria Savino

1) Con la presente disposizione si procede all'impegno della somma di
€ 6.000,00 UPB 1.1.1.3 Cap. 4730 Esercizio 2014
in base all'impegno contabile n. ____ dell'anno 2014
assunto con deliberazione determinazione n. ____ del ____

2) Con la presente disposizione si procede alla liquidazione della somma di
€ ____ UPB ____ Cap. ____ Esercizio ____
in base all'impegno contabile n. ____ dell'anno ____
assunto con deliberazione determinazione n. ____ del ____



parco nazionale*
dell'**alta murgia**

IL DIRETTORE F.F.

VISTO il Bilancio di Previsione 2014 approvato con deliberazione Presidenziale n. 22/2013 del 20/12/2013 e la nota del Ministero dell'Ambiente e della Tutela del Territorio e del Mare prot. 0006630/PNM - 02/04/2014 DIV V, assunta al protocollo dell'Ente in data 03/04/2014 al n.1376, con la quale il provvedimento in parola è stato regolarmente approvato;

CONSIDERATO che tra le finalità di questo Ente, di cui all'art. 1 della L. 394/91 rientra quella della salvaguardia dei valori antropologici, archeologici, storici e architettonici del territorio;

CONSIDERATO che l'art. 2, c.1, lett. b) dell'Allegato A al D.P.R. del 10/03/2004 istitutivo del Parco testualmente recita che nel territorio dell'area protetta deve essere assicurata "la salvaguardia e la valorizzazione di valori paesaggistici del territorio, di testimonianze storiche dell'antropizzazione, di manufatti e sistemi insediativi rurali, di paesaggi";

VISTO che con nota assunta al protocollo dell'Ente in data 09/04/2013 al n. 1498 la Diocesi di Altamura – Gravina – Acquaviva delle Fonti ha presentato un progetto di studio relativo alla Masseria "Curtofinocchio" di proprietà della Chiesa della Trinità articolato in quattro fasi e precisamente:

- Fase 1 - **Ricerca e rilevamento dati tecnico gestionali**: prevede un'analisi dettagliata della documentazione conservata relativa alla gestione della masseria: i registri di amministrazione dal XVII al XIX secolo, finalizzata a formulare un quadro complessivo delle attività produttive svolte all'interno della masseria;
- Fase 2 - **Ricerca e rilevamento dati amministrativi**: prevede la ricerca di dati riguardanti la storia amministrativa della masseria cercando di ricostruire momenti specifici quali l'acquisizione della masseria, la sua cessione, eventuali vertenze giudiziarie ecc.;
- Fase 3 - **Contestualizzazione**: in questa fase si cercherà di effettuare un confronto con la situazione generale della Puglia e della nostra zona riguardo l'economia agricola e rurale delle epoche prese in esame (dal XVII al XIX secolo) al fine di rilevare l'omogeneità o la eventuale singolarità della natura della masseria nel quadro generale;
- Fase 4 - **Elaborazione dei risultati e reporting**: questa fase prevede l'elaborazione e l'analisi di tutti i dati raccolti che saranno organizzati alla luce degli obiettivi sopra specificati;

CONSIDERATO che per detto progetto di studio è stato quantificato un costo di € 3.600,00 e che questo Ente con nota prot. n. 2336 del 29/05/2013 ha rappresentato l'interesse alla realizzazione di detto progetto proponendo un costo complessivo omnicomprensivo di € 3.000,00;

CONSIDERATO che in data 07/06/2013 la su citata Diocesi ha accolto con soddisfazione l'interesse dell'Ente al progetto di studio, inviando ulteriori dettagli sullo stesso;

CONSIDERATO che con nota prot. n. 151 del 16/01/2014 questo Ente ha comunicato alla Diocesi citata l'approvazione del progetto di studio relativo alla Masseria "Curtofinocchio" rappresentando l'opportunità di allargare le analisi di studio almeno ad altra azienda situata nel



parco nazionale*
dell'**alta murgia**

territorio del Parco o nelle immediate vicinanze per la quale tracciare, parallelamente a quella già individuata, il profilo dell'evoluzione storica ed economica, al fine di avere a disposizione elementi di conoscenza della storia del territorio da poter analizzare in modo sintetico e più completo;

CONSIDERATO che in data 27/01/2014 la Diocesi di Altamura – Gravina – Acquaviva delle Fonti ha inoltrato nuovo il progetto di studio mirante ad effettuare una analisi storica di due Masserie ricadenti all'interno del territorio del Parco e precisamente "Curtofinocchio" e "Lagocupo"

CONSIDERATO che occorre procedere all'approvazione del progetto in questione, che allegato al presente provvedimento ne forma parte integrante, ed al relativo impegno di spesa;

PRESO ATTO che è presente nel Bilancio di previsione 2014 il Cap. 4730 "Spese per studi, indagini e rilevazioni" – UPB 1.1.1.3 che presenta la necessaria copertura finanziaria prevista con il presente atto;

VISTO il Regolamento di Amministrazione e contabilità dell'Ente che all'art. 30 disciplina l'impegno delle spese;

Tutto ciò premesso, quale espletata istruttoria,

DETERMINA

DI APPROVARE il progetto di studio mirante ad effettuare una analisi storica di due Masserie ricadenti all'interno del territorio del Parco e precisamente "Curtofinocchio" e "Lagocupo, allegato al presente provvedimento per formarne parte integrante.

DI IMPEGNARE la somma di € 6.000,00 onnicomprensiva sul capitolo Cap. 4730 "Spese per studi, indagini e rilevazioni" – UPB 1.1.1.3 del Bilancio di previsione 2014, in favore della Diocesi di Altamura – Gravina - Acquaviva delle Fonti con sede in Altamura all'Arco Duomo, 1 – C.F. 94500270726, relativa alla realizzazione di un progetto di studio mirante ad effettuare una analisi storica di due Masserie ricadenti all'interno del territorio del Parco e precisamente "Curtofinocchio" e "Lagocupo", come dettagliato in narrativa.

DI RISERVARSI la liquidazione ed il pagamento della somma sopra citata con successivo provvedimento a conclusione del progetto in parola e previa consegna dei risultati e del reporting finale.

DI DARE immediata esecuzione al presente provvedimento al fine di consentire alla su citata Diocesi la realizzazione in tempi brevi del progetto in questione.

L'istruttore

Maria Bartolomeo

IL DIRETTORE F.F.

Fabio Modesti



parco nazionale*
dell'**alta murgia**

Il presente provvedimento è stato pubblicato all'Albo pretorio dell'Ente ed all'Albo Pretorio Online dal 09/10/2014 e per 15 giorni consecutivi, fino al 24/10/2014.

L'incaricato

Registrato impegno di spesa n. 475 al capitolo 4730 del bilancio di previsione anno 2014 gestione residui/competenza.

Gravina, 08/10/2014

L'incaricato

Emesso mandato di pagamento n. _____ in data _____ sul capitolo _____ del bilancio di previsione anno _____ gestione residui/competenza.

Gravina, _____

L'incaricato

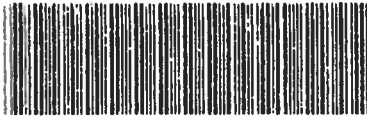

PROGETTO DI STUDIO

Le masserie "Curtofinocchio" e "Lagocupo"

-

Storia e gestione

Il presente progetto di studio mira ad effettuare un'analisi storica di due masserie attualmente ricadenti all'interno del Parco dell'Alta Murgia. I dati saranno rilevati consultando l'importante documentazione archivistica conservata. La localizzazione delle suddette masserie è evidenziata nella seguente cartina.

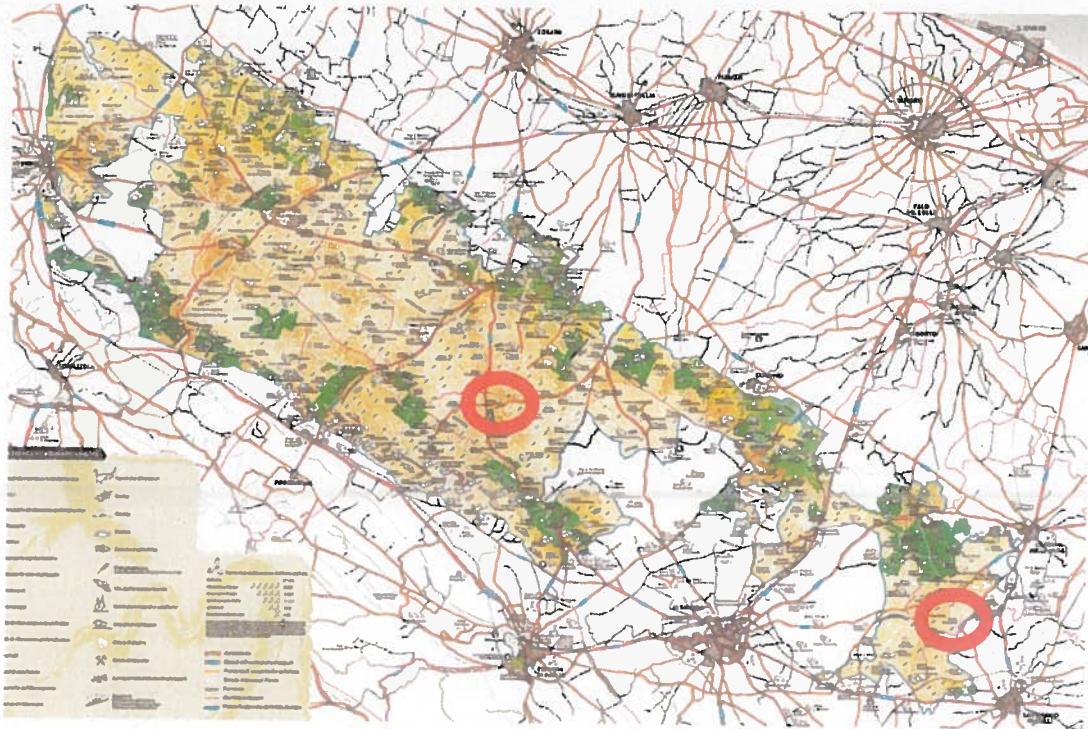

Articolazione analitica delle fasi del progetto di studio

FASE 1 - RICERCA e RILEVAMENTO DATI TECNICO/GESTIONALI

Questa fase prevede un'analisi dettagliata della documentazione conservata, relativa alla gestione delle masserie denominate "Curtofinocchio" e "Lagocupo", le quali erano rispettivamente di proprietà della chiesa della Trinità, e della Fabbrica dell'Assunta

Saranno consultati, per entrambi i casi di studio, i registri di amministrazione dal XVII al XIX secolo.

L'individuazione dei dati e delle informazioni sarà finalizzata a formulare un quadro complessivo delle attività produttive svolte all'interno delle masserie, ed a definire il modello operativo all'interno delle stesse.

FASE 2 - RICERCA e RILEVAMENTO DATI AMMINISTRATIVI

La fase n. 2, contestuale alla precedente, si pone come obiettivi specifici la ricerca di dati riguardanti la storia amministrativa delle masserie attraverso l'analisi della documentazione amministrativa conservata in archivio,

cercando di ricostruire, fin dove possibile, momenti specifici quali la acquisizione della masseria, la sua cessione, eventuali vertenze giudiziarie etc.

FASE 3 - CONTESTUALIZZAZIONE

Conseguentemente alle fasi precedenti, nella fase della contestualizzazione si cercherà di effettuare un confronto con la situazione generale della Puglia, e della nostra zona nello specifico, riguardo l'economia agricola e rurale delle epoche prese in esame al fine di rilevare l'omogeneità, o la eventuale singolarità della natura delle masseria nel quadro generale.

FASE 4 - ELABORAZIONE DEI RISULTATI E REPORTING

Questa fase prevede l'elaborazione e l'analisi di tutti i dati raccolti, che saranno organizzati alla luce degli obiettivi enunciati.

L'output principale è rappresentato dalla stesura del Report finale, all'interno del quale oltre alle caratteristiche storico/economiche emerse per le singole masserie, vi sarà un raffronto tra le stesse al fine di individuare affinità e/o differenze nella gestione delle stesse.

DURATA ORIENTATIVA DEL PROGETTO

Orientativamente per il presente progetto si prevede una durata di 4 mesi, fatte salve particolari esigenze e/o difficoltà impreviste che la documentazione archivistica da consultare potrebbe presentare.

<i>FASI DEL PROGETTO</i>	<i>Durata orientativa</i>
Fase 1 – Fase 2 Ricerca dati gestionali e Ricerca dati amministrativi	2 mesi
Fase 3 e Fase 4 Contestualizzazione e Reporting	2 mesi

Archivista
Dott.ssa Valeria Gentile